

# 목 차

사업보고서 .....	1
<b>【대표이사 등의 확인】</b> .....	2
I. 회사의 개요 .....	3
1. 회사의 개요 .....	3
2. 회사의 연혁 .....	4
3. 자본금 변동사항 .....	6
4. 주식의 총수 등 .....	6
5. 정관에 관한 사항 .....	8
II. 사업의 내용 .....	9
1. 사업의 개요 .....	9
2. 주요 제품 및 서비스 .....	14
3. 원재료 및 생산설비 .....	15
4. 매출 및 수주상황 .....	18
5. 위험관리 및 파생거래 .....	21
6. 주요계약 및 연구개발활동 .....	25
7. 기타 참고사항 .....	25
III. 재무에 관한 사항 .....	26
1. 요약재무정보 .....	26
2. 연결재무제표 .....	29
3. 연결재무제표 주식 .....	34
4. 재무제표 .....	80
5. 재무제표 주식 .....	85
6. 배당에 관한 사항 .....	130
7. 증권의 발행을 통한 자금조달에 관한 사항 .....	131
7-1. 증권의 발행을 통한 자금조달 실적 .....	131
7-2. 증권의 발행을 통해 조달된 자금의 사용실적 .....	133
8. 기타 재무에 관한 사항 .....	133
IV. 이사의 경영진단 및 분석의견 .....	139
V. 회계감사인의 감사의견 등 .....	146
1. 외부감사에 관한 사항 .....	146
2. 내부통제에 관한 사항 .....	147
VI. 이사회 등 회사의 기관에 관한 사항 .....	148
1. 이사회에 관한 사항 .....	148
2. 감사제도에 관한 사항 .....	149
3. 주주총회 등에 관한 사항 .....	150
VII. 주주에 관한 사항 .....	151
VIII. 임원 및 직원 등에 관한 사항 .....	155
1. 임원 및 직원 등의 현황 .....	155
2. 임원의 보수 등 .....	157
IX. 계열회사 등에 관한 사항 .....	160
X. 대주주 등과의 거래내용 .....	162
XI. 그 밖에 투자자 보호를 위하여 필요한 사항 .....	164
1. 공시내용 진행 및 변경사항 .....	164
2. 우발부채 등에 관한 사항 .....	164
3. 제재 등과 관련된 사항 .....	166

4. 작성기준일 이후 발생한 주요사항 등 기타사항 .....	166
XII. 상세표 .....	167
1. 연결대상 종속회사 현황(상세).....	167
2. 계열회사 현황(상세).....	167
3. 타법인출자 현황(상세) .....	167
【 전문가의 확인 】 .....	167
1. 전문가의 확인 .....	168
2. 전문가와의 이해관계 .....	168

# 사업보고서

(제 65 기)

사업연도      2021년 01월 01일      부터  
                  2021년 12월 31일      까지

금융위원회

한국거래소 귀중

2022년      3월      10일

제출대상법인 유형 :

주권상장법인

면제사유발생 :

해당사항 없음

회 사 명 :

한일철강주식회사

대 표 이 사 :

엄 정 헌

본 점 소 재 지 :

서울특별시 중구 퇴계로27길 28 (충무로3가)

(전 화)02-2273-2144

(홈페이지) <http://www.hanilsteel.co.kr>

작 성 책 임 자 :

(직 책) 팀장                      (성 명) 석 진 욱

(전 화) 02-2273-2144

# 【 대표이사 등의 확인 】

## 확 인 서

우리는 당사의 대표이사 및 신고업무담당이사로서 이 사업보고서의 기재 내용에 대해 상당한 주의를 다하여 직접 확인·검토한 결과, 중요한 기재사항의 기재 또는 표시의 누락이나 허위의 기재 또는 표시가 없고, 이 사업보고서에 표시된 기재 또는 표시사항을 이용하는 자의 중대한 오해를 유발하는 내용이 기재 또는 표시되지 아니하였음을 확인합니다.

또한, 당사는 「주식회사의외부감사에관한법률」 제2조의2 및 제2조의3의 규정에 따라 내부회계관리제도를 마련하여 운영하고 있음을 확인합니다.(「주식회사의외부감사에관한법률」 제2조에 의한 외감대상법인에 한함)

2022. 3. 10

### 【 한 일 철 강 주 식 회 사 】

대표이사 【 엄 정 현 】



신고업무담당이사 【 석 진 옥 】



# I. 회사의 개요

## 1. 회사의 개요

### 가. 연결대상 종속회사 개황

<연결대상 종속회사 현황(요약)>

(단위 : 사)

구분	연결대상회사수				주요 종속회사수
	기초	증가	감소	기말	
상장	-	-	-	-	-
비상장	2	-	-	2	2
합계	2	-	-	2	2

※상세 현황은 '상세표-1. 연결대상 종속회사 현황(상세)' 참조

### 나. 연결대상회사의 변동내용

구분	자회사	사유
신규 연결	-	-
연결 제외	-	-

※ 당기 중 연결회사의 변동내용은 해당사항 없습니다.

### 다. 중소기업 등 해당 여부

중소기업 해당 여부	미해당
벤처기업 해당 여부	미해당
중견기업 해당 여부	해당

※ 법인세법 중소기업기준검토표를 기준으로 당사의 매출액은 1,000억원 이상이고, 자산총액은 5,000억원 미만이므로 중소기업에 해당하지 않습니다.(2021년도말 기준 => 매출액 : 2,378 억원, 자산총액 : 3,282 억원)

### 라. 회사의 주권상장(또는 등록·지정)여부 및 특례상장에 관한 사항

주권상장 (또는 등록·지정)여부	주권상장 (또는 등록·지정)일자	특례상장 등 여부	특례상장 등 적용법규
유가증권시장	1988년 10월 07일	해당사항 없음	해당사항 없음

### 마. 회사의 법적, 상업적 명칭

당사의 명칭은 한일철강주식회사라고 표기합니다. 또한 영문으로는 HANIL IRON

& STEEL CO., LTD라 표기합니다. 단, 약식으로 표기할 경우에는 한일철강(주)라고 표기합니다.

#### 바. 설립일자 및 존속기간

당사는 철강 관재류 및 강관류의 제조 및 판매등을 영위할 목적으로 1957년 12월 5일에 설립되었습니다. 또한 1988년 10월 7일자로 회사의 주식이 상장되어 유가증권시장에서 매매가 개시되었으며, 2003년 1월 1일을 기준으로 강관류 사업부분을 인적분할하여 2003년 1월 3일자로 존속회사인 당사와 신설회사인 (주)하이스틸로 분할등기를 완료하였습니다. 또한 당사는 해상화물 운송업을 영위하기 위하여 2008년 2월 11일 한일해운주식회사를 설립하였습니다.

#### 사. 본사의 주소, 전화번호 및 홈페이지

주소 : 서울특별시 중구 퇴계로27길 28 (충무로3가)

전화번호 : 02-2273-2144

홈페이지 : <http://www.hanilsteel.co.kr>

#### 아. 주요사업의 내용

당사는 철강제품 제조 및 판매업을 주된 사업으로 영위하고 있으며, 취급품목은 철관류, 형강류, 기타(Coil절단가공, SHOT BLAST)로 구성되어 있습니다. 또한 사업다각화의 일환으로 창고업과 해상화물운송업, 건설 및 토목공사용 기자재 임대업 및 판매업에도 진출하였습니다. 기타 자세한 사항은 "II. 사업의 내용"을 참조하시기 바랍니다.

#### 자. 계열회사에 관한 사항

당사는 2021년 12월 31일 현재 당사를 제외하고 2개의 계열회사를 가지고 있습니다. 회사의 명칭은 한일해운(주)와 강음한일강철유한공사(중국법인)이며, 비상장 회사입니다.

※ 계열회사에 관한 자세한 사항은 "IX. 계열회사 등에 관한 사항"을 참조하시기 바랍니다.

## 2. 회사의 연혁

공시대상기간(2008.1.1 ~ 2021.12.31)중 회사의 주된 변동내용은 다음과 같습니다.

2008. 02. 11 : 한일해운주식회사 합작 설립(한일철강(주) 80%, 대보해운(주) 20%)

2008. 04. 11 : 최대주주 변경(엄춘보=>엄정헌)

2009. 04. 30 : 쇼트공장 ISO9001, ISO14001 환경 및 품질인증 획득

2009. 08. 09 : 평택공장 22T Jumbo Leveler Line 설치

2012. 08. 24 : 포항, 쇼트공장 ISO9001:2008 품질인증 획득

2014. 09. 01 : 강건재사업부 신설

2015. 03. 31 : 당진공장(당진시 송악읍 부곡리 소재) 매입

2016. 11. 02 : 강건재사업을 위한 공장부지(당진시 합덕읍 석우리 소재) 매입

2016. 12. 20 : 당진공장(당진시 송악읍 부곡리 소재) 매각

2017. 04. 24 : 제1회 무기명식 이권부 무보증 사모 전환사채 발행(50억)

2018. 03. 05 : 당진 합덕공장 설립

2018. 06. 04 : 제1회 전환사채 전환청구에 의한 추가상장(1차)

2018. 07. 06 : 제1회 전환사채 전환청구에 의한 추가상장(2차)

2018. 08. 17 : 제2회 무기명식 이권부 무보증 사모 전환사채 발행(70억)

2019. 04. 24 : 액면분할(주당 500원으로 주식분할후 변경상장)

- 2020. 05. 26 : 최대주주 변경(엄정헌=>엄신영)
- 2020. 06. 23 : 포항 SHOT공장(괴동동) 매각
- 2020. 07. 01 : 제2회 전환사채 전환청구에 의한 추가상장(1차)
- 2020. 10. 12 : 제2회 전환사채 전환청구에 의한 추가상장(2차)
- 2020. 12. 28 : 제2회 전환사채 전환청구에 의한 추가상장(3차)
- 2021. 02. 02 : 제2회 전환사채 전환청구에 의한 추가상장(4차)
- 2021. 02. 09 : 제1회 전환사채 전환청구에 의한 추가상장(3차)
- 2021. 05. 20 : 제2회 전환사채 전환청구에 의한 추가상장(5차)

**(회사의 본점소재지)** 당사의 본점소재지는 서울특별시 중구 퇴계로27길 28 (충무로3가) 한영빌딩입니다.

**(최대주주의 변동)** 2020년 5월 22일과 5월 25일에 기존 최대주주(엄정헌) 및 특수관계인(엄정근)이 보유하고 있던 지분(일부 및 전부)을 특수관계자인 엄신영에게 증여하였습니다. 이로 인해 최대주주가 엄정헌에서 엄신영으로 변동되었습니다. 자세한내용은 "VII. 주주에 관한 사항"을 참조하시기 바랍니다.

**(회사의 업종 또는 주된 사업의 변화)** 당사는 2006년 3월 17일 서울특별시 강서구가양동 소재 서울공장을 수요업체들의 지방 이전등으로 가동율이 저하됨에 따라 사업다각화의 일환으로 물류센타로 전환하여 창고임대업 및 창고사업을 영위하고자 사업목적을 추가하여 결산일 현재 물류센타로 운영하고 있습니다. 또한, 당사는 2015년부터 철강사업 환경변화에 적절히 대응하고, 건설업 관련 철강재수요가의 요구를 좀 더 적극적으로 반영함과 동시에 수익 구조를 다양화하기 위하여 건설 및 토목공사용 기자재 임대 및 판매사업(강건재사업부 신설)에도 진출하였습니다.

**(그 밖에 경영활동과 관련된 중요한 사항의 발생내용)** 당사는 2008년 2월 11일 사업다각화의 일환으로 한일철강(주) 80%, 대보해운(주) 20%의 비율로 경기도 평택시 포승읍 내기리 소재 한일해운주식회사라는 합작법인을 설립하여 해상화물 운송사업에 진출한 바 있습니다. 그러나, 2012년 4월 해운산업의 불경기로 인해 선박을 매각함으로써 사실상 해운업을 영위하지 못하고 있습니다.

**(종속회사에 관한 사항)**

상호	주요사업의 내용	회사의 연혁
강음 한일강철유한공사	강음한일강철유한공사는 세경관 및 소경관을 제조, 생산할 목적으로 (주)하이스틸과 합작설립된 중국현지법인입니다.	<ul style="list-style-type: none"> <li>- 2003. 01 강음한일강철유한공사 설립</li> <li>- 2004. 07 브레이크라인용 이중관 강관생산 라인 설치, 아연도금 및 PVF COATING 설치</li> <li>- 2004. 12 조향라인, 연료라인용 일중관 강관 생산 라인 설치</li> <li>- 2005. 03 배기계, 완충 장치 강관 생산 라인 설치</li> <li>- 2006. 09 ISO/TS16949:2009 품질인증 획득</li> <li>- 2011. 04 ISO14001:2004 품질인증 획득</li> </ul>
한일해운(주)	해상화물 운송사업	<ul style="list-style-type: none"> <li>- 2008. 02 한일해운 합작설립</li> <li>- 2012. 04 파나막스급 선박 매각</li> </ul>

<경영진 및 감사의 중요한 변동>

변동일자	주총종류	선임		임기만료 또는 해임
		신규	재선임	
2019년 03월 22일	정기주총	-	대표이사 엄정현	-
2019년 03월 22일	정기주총	-	감사 송광을	-
2020년 03월 20일	정기주총	사외이사 황영익	-	-
2021년 03월 19일	정기주총	-	사내이사 엄정근	-
2021년 03월 19일	정기주총	-	사내이사 엄신영	-

### 3. 자본금 변동사항

<자본금 변동추이>

(단위 : 원, 주)

종류	구분	당기말	64기 (2020년말)	63기 (2019년말)
보통주	발행주식총수	26,697,460	24,882,353	22,322,330
	액면금액	500	500	500
	자본금	13,348,730,000	12,441,176,500	11,161,165,000
우선주	발행주식총수	-	-	-
	액면금액	-	-	-
	자본금	-	-	-
기타	발행주식총수	-	-	-
	액면금액	-	-	-
	자본금	-	-	-
합계	자본금	13,348,730,000	12,441,176,500	11,161,165,000

### 4. 주식의 총수 등

1) 주식의 총수

: 당사는 제62기 정기주주총회에서 액면분할을 결의하였으며, 2019년 4월 24일부로액면가 5,000원의 주식을 500원으로 분할하여 변경상장하였습니다.

이로인하여 2021년 12월 31일 보고서 작성기준일 현재 발행할 주식의 총수는 60,000,000주이며 현재까지 발행한 주식의 총수는 보통주 39,061,040주, 현재까지 감소한 주식의 총수는 12,363,580주(회사분할)입니다. 당사는 보통주 이외의 주식은 발행하지 않았으며, 현재 유통주식수는 보통주 24,353,740주입니다.

<주식의 총수 현황>

(기준일 : 2021년 12월 31일 )

(단위 : 주)

구 분	주식의 종류			비고



		보통주	우선주	합계	
I. 발행할 주식의 총수		60,000,000	-	60,000,000	액면분할
II. 현재까지 발행한 주식의 총수		39,061,040	-	39,061,040	액면분할, 추가상장
III. 현재까지 감소한 주식의 총수		12,363,580	-	12,363,580	회사분할 및 액면분할
	1. 감자	12,363,580	-	12,363,580	회사분할 및 액면분할
	2. 이익소각	-	-	-	-
	3. 상환주식의 상환	-	-	-	-
	4. 기타	-	-	-	-
IV. 발행주식의 총수 (II-III)		26,697,460	-	26,697,460	액면분할, 추가상장
V. 자기주식수		2,343,720	-	2,343,720	액면분할
VI. 유통주식수 (IV-V)		24,353,740	-	24,353,740	액면분할, 추가상장

2) 자기주식 취득, 처분 현황

: 당사는 자기주식중 장내 직접 취득한 주식수는 1,170,000주입니다. 그리고, 신탁계약을 통해 간접취득한 자기주식 1,168,320주를 2009년 2월 24일자로 중도해지 및 만기해지 하였으며, 해지후 신탁계좌에서 자기주식계좌로 실물이체하여 보유하고 있습니다. 그리고 분할 및 기타사유로 인하여 발생한 단수주 5,400주를 포함하면 자기주식은 총 2,343,720주입니다.

당사는 2019년 4월 24일부로 액면분할에 따른 변경상장을 통해 본 보고서 작성기준일 현재 보유하고 있는 자기주식 총수가 2,343,720주로 증가하였습니다.

<자기주식 취득 및 처분 현황>

(기준일 : 2021년 12월 31일 )

(단위 : 주)

취득방법			주식의 종류	기초수량	변동 수량			기말수량	비고
					취득(+)	처분(-)	소각(-)		
배당 가능 이익 범위 이내 취득	직접 취득	장내 직접 취득	보통주	1,170,000	-	-	-	1,170,000	-
			우선주	-	-	-	-	-	-
		장외 직접 취득	보통주	-	-	-	-	-	-
			우선주	-	-	-	-	-	-
		공개매수	보통주	-	-	-	-	-	-
			우선주	-	-	-	-	-	-
	소계(a)	보통주	1,170,000	-	-	-	1,170,000	-	
		우선주	-	-	-	-	-	-	
	신탁 계약에 의한 취득	수탁자 보유수량	보통주	-	-	-	-	-	-
			우선주	-	-	-	-	-	-
		현물보유수량	보통주	1,168,320	-	-	-	1,168,320	-
			우선주	-	-	-	-	-	-
		소계(b)	보통주	1,168,320	-	-	-	1,168,320	-
			우선주	-	-	-	-	-	-
기타 취득(c)			보통주	5,400	-	-	-	5,400	-
			우선주	-	-	-	-	-	-
총 계(a+b+c)			보통주	2,343,720	-	-	-	2,343,720	-

	우선주	-	-	-	-	-
--	-----	---	---	---	---	---

## 5. 정관에 관한 사항

<정관 변경 이력>

정관변경일	해당주총명	주요변경사항	변경이유
2019년 03월 22일	제62기 정기주주총회	전자증권제도시행 및 액면분할	상법개정에 따른 변경 및 유통주식수 확대

## II. 사업의 내용

### 1. 사업의 개요

#### 1. 회사 및 종속회사의 현황

사업부문별 구분	회 사	설립일	본점소재지	전화번호 및 홈페이지		주요사업
				전화번호	홈페이지	
철강부문	한일철강(주)	1957.12.05	서울특별시 중구 퇴계로 27길 28 (충무로3가)	02-2273-2144	http://www.hanilsteel.co.kr	철판 판매 외
	강음 한일 강철유한공사	2003.01.15	중국 강소성 강음시 하항가도 장달로 56호	86-0510- 8603-1660	http://www.hanilsteelchina.co m.cn	강관 제조, 판매
해상운송부문	한일해운(주)	2008.02.11	경기도 평택시 포승읍 평택항로156번길 114	02-2273-2140	-	해상운송업

### 2. 연결 및 별도 요약재무정보

#### (1) 요약 연결재무정보

(단위 : 원)

과 목	제65기	제64기
자산총계	338,742,840,598	295,057,911,819
부채총계	160,982,050,415	146,274,692,213
자본총계	177,760,790,183	148,783,219,606
매출액	248,593,160,815	157,119,678,876
영업이익(영업손실)	29,642,526,663	(4,237,473,773)
당기순이익(당기순손실)	25,514,603,643	(4,792,863,759)

#### (2) 요약 재무정보

(단위 : 원)

과 목	제65기	제64기
자산총계	328,204,089,127	288,600,214,830
부채총계	154,866,440,676	141,867,730,924
자본총계	173,337,648,451	146,732,483,906
매출액	237,772,564,116	148,725,085,595
영업이익(영업손실)	29,323,040,525	(4,705,374,000)
당기순이익(당기순손실)	23,991,555,117	(4,993,014,359)

※ 기타 자세한 내용은 "III. 재무에 관한 사항"을 참조하시기 바랍니다.

### 3. 회사 및 종속회사의 현황

## (1) 한일철강주식회사

### 가. 산업의 특성

: 철강산업은 자동차, 기계, 조선등 제조업은 물론 토목, 건설에 이르기까지 국내 주요산업분야에 필수적인 기초 소재를 공급할 뿐 아니라, 여타산업과의 전방효과와 후방연쇄 효과가 높아 공업화를 통한 국가 경제 발전의 주요기간산업의 역할을 담당하고 있으며 또한 고도의 자본집약적 및 기술집약적인 장치산업입니다.

### 나. 산업의 성장성

: 우리나라의 철강산업은 지난 20여년간 고도의 경제성장, 공업화에 따른 수요증대와 정부의 지원정책에 따른 집중적인 설비투자등으로 수요 및 공급측면에서 괄목할 만한 성장을 이룩하였으나 90년대 말에는 경기침체와 세계적으로 설비증설에 따른 공급과잉현상이 발생되어 성장세가 주춤하였습니다. 그러다가 2000년대 들어서면서부터 중국 경제의 고도성장으로 인해 철강 수요가 확대되는 계기가되었습니다. 그러나, 2009년 미국발 서브프라임 모기지론 사태로 시작된 세계 금융위기는 환율급등 및 물가상승등 경기침체를 가속화시키기도 했으며, 2012년에는 유럽발 금융위기로 인해 세계적으로 경제여건의 불확실성이 더욱 커지는 한해가 되기도 했습니다. 세계경제의 불확실성은 2014년까지 이어지면서 한국 경제 역시 저성장의 그늘을 벗어나지 못하였으며, 국내 철강산업 분야도 많은 어려움이 있었던 한해였습니다. 또한, 지난 2015년은 미국의 금리인상 issue, 유로존의 정치 불안, 중국의 성장 둔화 등 여러 가지로 안 좋은 상황이 중첩된 가운데, 한국 경제 역시 메르스 사태까지 더해지며 극심한 침체의 늪에서 벗어나지 못한 한해였습니다. 특히 유가 등 원자재 가격의 지속적인 하락은 관련 산업의 부진과 함께 철강 산업의 불황을 가중시키기도 했습니다. 2016년을 기점으로 국내외 철강시장은 중국발 공급과잉의 점차적인 해소로 인해 철강가격이 상승하는등 긍정적인 면을 보이기도 하였습니다. 그러나, 2018년을 지나면서 미중무역전쟁의 발발로 인프라투자 등이 축소되면서 2019년까지 그 여파가 지속적으로 이어져 경기는 더욱 악화되는 상황이었습니다. 2020년도에는 코로나 19팬데믹과 미국의 수출규제 및 글로벌 경기침체 여파가 한국 철강 산업에도 크게 영향을 미쳤습니다. 2021년은 글로벌 철강 가격 상승과 각국의 경기 부양책으로 철강 수요가 증가하였고, 전 임직원의 역량을 최대한 끌어올려 최대의 수익을 낼 수 있었습니다. 2022년도에도 모든 임직원이 갖고 있는 잠재력을 최대한 이끌어내어 목표를 달성할 수 있도록 최선의 노력을 다하겠습니다.

### 다. 경기변동의 특성

: 철강산업은 자동차, 기계, 조선, 건설등 철강수요산업의 경기여건에 따라 경기변동 영향을 크게 받고 있으며 국가기간산업으로서 계절적 경기변동은 상대적으로 적다 할 수 있습니다.

### 라. 국내외 시장여건

: 지난 2017년은 미국 트럼프정부의 보호무역주의정책 강화와 중국의 사드보복에 따른 여행과 교역체재로 대외적으로 어려운 한 해 였고, 대내적으로는 대통령탄핵과 그에 따른 대통령 보궐선거, 북핵위협, 최악의 AI, 경주와 포항의 지진 등 혼란스러운 상황이 지속되었습니다. 2018년은 미국의 금리인상에 발 맞춰서 진행되는 각국의 금리인상과 세계 경기의 불확실성 증가와 성장률 저하에 따른 보호무역주의가 확산 되었으며, 비트코인이나 부동산 같은 버블 자산 붕괴 가능성이 대두 되었습니다. 특히 미국의 '무역확장법 232조' 보고서 채택은 전세계 철강시장에 큰 파장을 끼쳤으며, 미국의 수입제한으로 국내에도 철강재 공급측면의 증가에 따른 수급과 가격변동이 발생하게 되었습니다. 2019년에 이르러 철강시장이 호전되어 가는 듯 했으나 미중무역전쟁의 여파로 인프라투자 등이 축소되면서 지속적으로 경기가 악화되는 어려운상황이 이어졌습니다. 2020년은 코로나 19에 따른 글로벌 경기침체가 심화되어 불확실한 시장상황이었습니다. 그러나, 2021년에 접어들면서 글로벌 철강 가격 상승과

각국의 경기 부양책으로 철강 수요가 증가하였습니다.

마. 회사의 경쟁우위요소

: 한국의 철강산업은 선진국과 후진국 양쪽에서 압박을 받고 있으며, 선진국에 비해서는 품질에 있어 비교적 열위에 있고, 후진국에 비해서는 값싼 노동력과 풍부한 자원으로 인한 가격 경쟁력에 있어서 열위에 있습니다. 따라서 품질개발, 생산성 향상을위한 투자 및 안정적인 환율의 경쟁우위를 확보하는 것이 핵심요소입니다.

이에 따라 당사는 안정적으로 단가 경쟁력 있는 철강재를 수입하여 판매함으로써 국내 메이커 대리점과의 경쟁에서 가격 경쟁력 우위를 차지하고 있습니다. 각 업체 요청에 따른 빠른 대응을 하기 위하여 포항, 인천, 평택의 코일센터를 운영하고 있으며,포항 코일센터의 경우 쇼트설비를 갖추고 있어 업체에서 쇼트발주시 철판구매부터 쇼트작업까지 일괄로 처리 할 수 있습니다. 평택 코일센터의 경우 22T Shear & Leveler Line을 증설하여 업체의 요청에 효과적으로 대응할 수 있는 설비를 갖추고 있습니다. 또한, 계열회사인 하이스틸은 당진 롤벤더 공장을 시작으로 종합강관업체로서의 사업역량을 높여가고 있으며, 중국강음의 현지공장 역시 사업활성화 단계에 이룸에 따라, 양사를 연계한 시너지(Synergy)효과를 기대하고 있습니다.

그리고, 당사는 2015년부터 신규사업의 일환으로 건설환경 변화에 능동적으로 대응하기 위하여 SHEET PILE & H-BEAM 임대사업을 시작하였습니다.

바. 회사의 현황

(1) 영업개황 및 사업부문의 구분

① 영업개황

: 지난 2020년은 철강시장이 호전되어 가는 듯 했으나 코로나19의 영향으로 글로벌 경기침체가 이어지면서 지속적으로 경기가 악화되어 수요가 감소하는 상황이 이어졌던 한해였습니다. 2021년은 글로벌 철강 가격 상승과 각국의 경기 부양책으로 철강 수요가 증가하였으며, 전 임직원의 역량을 최대한 끌어올려 2021년 별도기준 매출액2,378억원, 영업이익 293억원, 당기순이익 240억원의 실적을 기록하였습니다. 2022년에도 당사는 전 임직원이 최대의 수익을 낼 수 있도록 최선의 노력을 다하겠습니다.

2022년은 작년의 성장세를 기대하기에는 시장상황도 좋지 않고 신규 구매가격의 인상에 따른 매출원가 인상요인이 반영되면서 매출과 이익규모가 축소될 것으로 예상되고 있습니다. 그러나, 이러한 시황에도 당사는 작년의 성장률과 수익률을 최대한 이어갈 수 있도록 전 임직원의 실력을 배양하여 올해의 목표를 반드시 달성해 내겠습니다.

② 공시대상 사업부문의 구분

: 당사의 사업부문은 한국표준산업분류표의 소분류에 의한 제1차 철강산업(소분류:241)에 해당되며 1차금속부문의 철강제품 제조 및 임대·판매업만을 영위하는 단일사업부문으로서 취급품목은 철판류, 형강류, 기타(Coil 절단가공, SHOT BLAST)로 구성되어 있습니다. 그러므로 별도의 사업부문 구분 및 부문별 재무제표 작성은 하지 않고 있습니다.

(2) 시장점유율

: 당사의 시장 점유율은 2021년 12월 31일 기준으로 작성 공시된 자료등을 참조하였으며, 동종업계 매출액 현황은 다음과 같습니다.

(단위 : 억원)

업 체 명	매 출 액		
	2021년	2020년	2019년

한 일 철 강 (주)	2,377	1,487	1,638
문 배 철 강 (주)	2,047	1,526	1,626
부 국 철 강 (주)	1,957	1,389	1,322
태 창 철 강 (주)	3,476	2,159	2,214
(주) 동 양 에 스텍	2,431	1,868	2,121
원스틸	3,234	2,978	2,571
대 동 스텍 (주)	1,654	1,063	1,133
삼 현 철 강 (주)	3,221	2,249	2,376

※ 자료출처 : 금융감독원 전자공시시스템(<http://dart.fss.or.kr>)에서 조회된 실적공시 내용과 당사가 수집한 자료로서, 당사 외의 수치는 사실과 다를 수 있습니다.  
 ※ 상기내용은 별도 재무제표를 기준으로 작성되었으며, 회사별 국제회계기준의 적용방법에 따라 비교수치에 차이가 있을 수 있습니다.

(3) 시장의 특성

: 철강시장의 특성은 철강 수요산업인 건설업과 자동차,조선,전자,기계등 제조업으로 대별할 수 있으며, 수요산업의 경기와 수출산업의 경기에 따라서 직접적으로 영향을 받으며, 이들 수요산업의 경기에 연동되는 특성을 지니고 있습니다.

(4) 신규사업 등의 내용 및 전망

- 당사는 당기에 추진하고 있는 신규사업이 없습니다.

(5) 조직도

: 당사의 조직도는 아래와 같습니다.

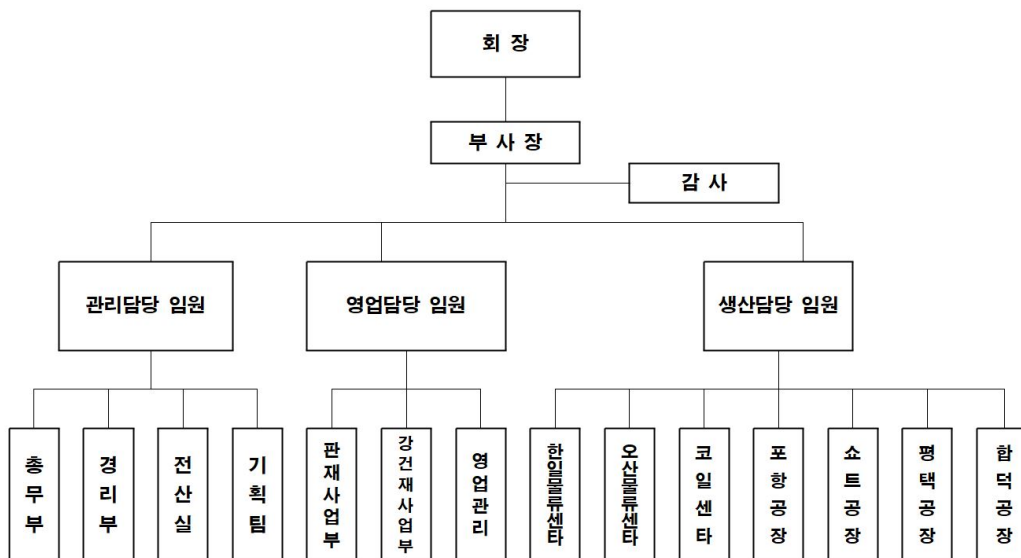

(2) 강음한일강철유한공사

1) 산업의 특성(자동차 부품산업)

: 자동차 부품산업은 자동차용 부품품을 제조하는 것이 주요산업 활동으로, 자동차 산업의 기초가 되어 자동차산업 발전에 중요한 역할을 합니다. 최종 수요처인 완성차업체의 성장과 밀접한 관계를 가지고 있으며, 엄격한 품질수준과 전문적인 기술이 요구되는 산업입니다.

## 2) 산업의 성장성

: 2001년 이후 중국시장은 연평균 20% 이상의 성장세를 보였으며, 전 세계 상위 100대 자동차 부품기업의 대부분이 중국시장에 진출한 상황으로 현재 가장 큰 시장으로 부상하였습니다. 아울러 해외 완성차 업체들의 중국산 부품조달증가로 중국자동차부품 산업이 글로벌 시장을 리드하는 역할이 더욱 강화될 것으로 예상됩니다. 2017년도 판매량이 2900만대를 돌파하면서 9년 연속 전세계 1위를 차지하였습니다. 또한, 중소도시 및 농촌지역의 판매가 증가하는 추세이며 지속적으로 성장하고 있습니다. 아울러 강력한 정책의지로 전기자동차등 친환경 자동차의 보급이 여타 국가보다 빨리 이루어질 가능성이 큰 상황입니다.

## 3) 경기변동의 특성

: 자동차부품산업은 전방산업인 자동차산업의 시장상황과 경기변동에 직접적인 영향을 받고 있습니다. 경기변동의 영향은 지역별로 차이가 존재하여 지역별로 판매증가율이 다른 양상을 나타내고 있으며, 이들 지역 대부분이 중서부지역으로서 향후 개발이 가속화되면서 빠른 경제성장을 보여 자동차 판매도 늘어날 가능성이 높아 질것으로 예상되고 있습니다.

## 4) 국내외 시장여건

: 최근 중국은 지속적인 경제성장으로 고급자동차의 수요가 증가하고 있으나, 대내외 경제 환경 악화와 공급과잉우려, 소비성향 변화 등으로 차량 판매 증가세 둔화가 예상됩니다. 아울러 자동차 산업의 경쟁력강화를 위하여 생산과잉 억제, 기술력 보유기업으로의 산업집중도 제고, 신에너지 자동차 산업 발전 가속화 등의 자동차 산업구조조정 추진이 예상되고 있습니다.

## 5) 회사의 경쟁우위요소

: 유럽, 러시아, 동남아로 당사제품의 수출이 확대되고 있으며, 품질 면에서는 여전히 중국내 최고로서 경쟁력 우위를 차지하고 있습니다. 시장의 변화와 수요를 예측하고, 지속적인 연구 개발을 통한 신제품 개발로 향후 품질 및 가격 경쟁력 확보는 물론 국내외 시장에서의 괄목 할만한 성장이 기대됩니다.

## 6) 회사의 현황

### ① 영업개황

: 중국내수시장 외 2007년부터 유럽, 러시아 등에 당사 제품을 공급하며 매년 꾸준한성장을 이어왔으나, 2012년 유로존 재정위기, 이란에 대한 금융제제 등 수출대상국에 대한 부정적인 요인으로 수출이 감소하였습니다. 2021년에는 보다 철저한 관리를통하여 고객의 절대적 신뢰확보를 위해 노력하였으며, 적극적인 내수시장 개발로 매출을 극대화 하였었습니다. 당사는 어려운 시장환경에도 불구하고 2021년 매출액은 60,985천RMB, 영업이익 1,801천 RMB를 이루었고 당기순이익 890천RMB를 기록하였습니다.

### ② 시장의 특성

: 자동차산업의 경기에 따라 직접 영향을 받는 시장으로, 중국은 복잡한 업체간 경쟁양상, 정책 리스크 상존 등으로 인해 변동성과 불확실성이 매우 높다는 특성을 가지고 있습니다. 시장의 엄격한 품질요구를 만족시키고 원가경쟁력을 갖추고 있어야 시장확대가 가능합니다.

### ③ 조직도



### (3) 한일해운주식회사

#### 1) 산업의 특성

: 해운업의 기본적인 특성은 영리를 목적으로 해운 서비스를 생산, 판매한다는 점에서 다른 교통업과 공통된 성격을 가지고 있으나, 선박을 운송 수단으로 한다는 점에서 그들과는 성격이 다릅니다.

#### 2) 국내외 시장여건

: 2013년부터 지속된 글로벌 경기침체의 더딘 회복과 선박의 공급 과잉으로 불확실한 상황이 지속되고 있습니다.

#### 3) 회사의 현황

##### ① 영업개황

: 한일해운(주)는 선박대선업을 주된 사업으로 영위하고 있으며, 파나막스급 선박 1척을 보유하고 있었으나, 2012년 4월 선박을 매각하였습니다. 당사의 채무자인 (주)대보인터내셔널 쉬핑이 2015년 3월 5일 법정관리를 신청하였고, 당사가 신고한 채권은, USD2,989,995.75입니다. 2015년 12월 15일 제5차 수정 관계인 집회 최종판결에 따라 신고된 채권금액의 15%는 현금변제, 85%는 출자전환으로 최종 인가되었습니다. 2021년 영업손실은 2,624,000원이며, 당기순손실은 차입금의 환율상승으로 인해 302,049,382원입니다. 선박 매각으로 인해 선박 대선업을 영위하지 못하게 됨에 따라 2021년 매출액은 없습니다.

##### ② 향후 계획

: 회사는 선박을 매각함으로써 선박대선업을 사실상 영위하지 못하게 되었습니다.

## 2. 주요 제품 및 서비스

### (1) 주요 제품, 서비스 등(별도기준)

당사는 자동차, 선박기계, 건설, 보일러 및 구조물등에 사용되는 열연제품 등을 주력으로 생산, 판매하고 있으며, 일부는 Coil절단가공 및 SHOT BLAST등 임가공 형태로 판매를 하고 있습니다. 당기 각 유형별 매출액 및 주요가격변동추이는 다음과 같습니다.

#### 가. 주요 제품 등의 매출액 현황

(단위 : 백만원, %)



사업부문	매출유형	품 목	구체적용도	주요상표등	매출액(비율)
1차금속 제조업	제품	철판	자동차,선박기계,건설, 보일러 및 구조물	한일철강 주식회사	106,013 (44.6)
도매 및 상품 중개업	상품	철판,형강	자동차,선박기계 및 건설	한일철강 주식회사	120,331 (50.6)
철판 절단 용역	임가공	COIL, SHOT	절단가공, SHOT BLAST PAINTING	한일철강 주식회사	4,574 (1.9)
강건재 임대	임대	SHEET PILE	건설 현장 장, 단기 임대	한일철강 주식회사	6,854 (2.9)
합 계	-	-	-	-	237,773 (100.0)

나. 주요 제품 등의 가격변동추이  
 당기 철판 가격은 전기말 대비 상승세를 보이고 있습니다. 품목별 가격변동추이는 다음과 같습니다.

(단위 : 원/MT)

품 목	제65기 연간	제64기 연간	제63기 연간
철 판	1,078,210	641,839	695,783
형 강	939,891	681,145	768,693

※ 산출기준 : 매출액을 기준으로 하여 총판매 중량으로 나눈 단순평균 단가임.

### 3. 원재료 및 생산설비

#### (1) 주요 원재료에 관한 사항

당사는 Coil 및 철판류등 제품생산에 필요한 원재료를 수입(중국) 및 국내업체(현대제철등)로부터 공급받고 있으며, 철판류(후판) 및 형강류,강관류는 국내업체로부터 매입하여 판매하고있습니다. 당기 원재료 매입액과 가격변동 추이는 다음과 같습니다.

#### 가. 주요 원재료 등의 매입현황

(단위 : 백만원, %)

사업부문	매입유형	품 목	구체적용도	매입액	비율	비 고
1차금속제조업	원재료	COIL	철판	115,410	51.0%	현대제철 외
도매및상품 중개업	상품	철판류	자동차,선박 기계및건설	101,847	45.0%	현대제철 외
		형강류		5,639	2.5%	현대제철 외
		기타		1,786	0.8%	현대제철 외
건설및토목공사용 기자재 임대업	유형자산	H-BEAM	철강재 임대	1,161	0.5%	현대제철 외
		시트파일		500	0.2%	현대제철 외
합 계				226,341	100.0%	

#### 나. 주요 원재료 등의 가격변동추이

당기에는 철광석과 유연탄등 철강 원료 가격이 전기말 대비 상승세를 보이고 있습니다. 품목 별 가격변동 추이는 다음과 같습니다.

(단위 : 원/MT)

품 목	제65기	제64기 연간	제63기 연간
HR COIL	1,003,976	620,639	632,232

※ 산출기준 : 원재료의 총매입액을 중량으로 나눈 단순평균 단가임.

(2) 생산 및 설비에 관한 사항

가. 생산능력 및 생산능력의 산출근거

(1) 생산능력

(단위 : MT,백만원)

사업 부문	품 목	사업소	제65기 연간		제64기 연간		제63기 연간	
			중량	금액	중량	금액	중량	금액
1차 금속 제조업	철판류	코일센터 평택공장 포항공장	470,400	357,012	470,400	357,012	470,400	357,012
		소 계	470,400	357,012	470,400	357,012	470,400	357,012
	임가공	포항공장, 평택공장외	513,600	7,704	513,600	7,704	513,600	7,704
	소 계	513,600	7,704	513,600	7,704	513,600	7,704	
합 계			984,000	364,716	984,000	364,716	984,000	364,716

(2) 생산능력의 산출근거

(가) 산출방법 등

① 산출기준

: 표준생산능력

② 산출방법

제품별	설 비 명	일생산능력	월생산능력	연간생산능력	비 고
철 판	SHEAR(8대)	2,200M/T	44,000M/T	528,000M/T	1일: 8시간기준 월: 20일기준 연간: 12개월기준
	SKELP	700M/T	14,000M/T	168,000M/T	
임 가 공	SHOT M/C(2대)	1,200M/T	24,000M/T	288,000M/T	
합 계		4,100M/T	82,000M/T	984,000M/T	

(나) 평균가동시간

1일 평균 가동시간 8시간, 월 평균 가동일수 20일, 연간 가동일수 240일, 연간 가동시간 1,920시간 가동.

나. 생산실적 및 가동률

(1) 생산실적

(단위 : MT, 백만원)

사업 부문	품 목	사업소	제65기 연간		제64기 연간		제63기 연간	
			중량	금액	중량	금액	중량	금액
1차 금속 제조업	철판류	코일센타	97,761	90,047	105,288	64,308	109,244	69,237
		평택공장 포항공장						
	소 계		97,761	90,047	105,288	64,308	109,244	69,237
	임가공	포항공장, 평택공장외	296,349	4,686	282,855	4,350	311,896	4,850
소 계		296,349						
합 계			394,110	94,733	388,143	68,658	421,140	74,087

(2) 당해 사업연도의 가동률

(단위 : 시간, %)

사업소(사업부문)	연간 가동가능시간	연간 실제가동시간	평균가동률
코일센타	1,920	1,384	72.1%
포항공장	1,920	900	46.9%
쇼트공장	1,920	1,690	88.0%
평택공장	1,920	1,462	76.2%
합 계	7,680	5,436	70.8%

다. 공장별 토지 현황 및 생산 자산별 증감내역

(1) 토지현황

[자산항목 : 토 지]

(단위 : m<sup>2</sup>, 백만원)

사업소	소유형태	소재지	면적	기초장부가액	당기증감		당기 상각	당기 장부가액	비고 (공시지가)
					증가	감소			
물류센타	자가	가양동	19,116	115,082	-	-	-	115,082	147,881
코일센타	자가	인천	19,832	27,964	-	-	-	27,964	24,592
포항공장	자가	포항	43,044	5,945	-	-	-	5,945	6,543
오산공장	자가	오산	18,075	6,778	-	-	-	6,778	8,474
평택공장	자가	평택	30,583	14,741	-	-	-	14,741	14,200
함덕공장	자가	함덕	26,590	4,595	-	-	-	4,595	2,739
사원아파트	자가	평택	59	42	-	-	-	42	67
사원아파트	자가	평택	59	42	-	-	-	42	67
제주휘닉스	자가	제주	1,299	110	-	-	-	110	471
평창알펜시아	자가	평창	1,415	348	-	-	-	348	335
송도더샵하버뷰	자가	인천	148	-	634	-	-	634	394

합 계	175,647	634	-	-	176,281	205,762
-----	---------	-----	---	---	---------	---------

(2) 당기 및 전기중 유형자산의 증감 내역은 다음과 같습니다.

(가) 당기

(단위: 원)						
과 목	기초	취득	처분	감가상각비	대 체	기말
토 지	55,111,592,889	634,792,925	-	-	-	55,746,385,814
건 물	11,762,351,924	1,067,434,595	-	(552,271,817)	-	12,277,514,702
구 축 물	630,381,286	-	-	(92,819,088)	-	537,562,198
기계장치	1,049,500,453	-	-	(199,599,714)	-	849,900,739
차량운반구	434,597,245	535,648,909	(77,062,072)	(220,736,087)	-	672,447,995
리스자산	14,266,909,495	1,525,837,347	(3,255,380,311)	(3,136,829,220)	-	9,400,537,311
기타의유형자산	72,698,914	1,581,819	-	(35,012,856)	-	39,267,877
건설중인자산	-	-	-	-	-	-
사용권자산	387,573,966	-	-	(334,257,756)	-	53,316,210
합 계	83,715,606,172	3,765,295,595	(3,332,442,383)	(4,571,526,538)	-	79,576,932,846

(나) 전기

(단위: 원)						
과 목	기초	취 득	처 분	감가상각비	대 체	기말
토 지	56,885,774,889	-	(1,774,182,000)	-	-	55,111,592,889
건 물	12,634,764,788	-	(717,156,737)	(155,256,127)	-	11,762,351,924
구 축 물	723,741,624	-	(23,500,000)	(69,860,338)	-	630,381,286
기계장치	1,218,544,324	67,800,000	(1,219,577,000)	982,733,129	-	1,049,500,453
차량운반구	605,178,685	43,557,836	(134,349,840)	(79,789,436)	-	434,597,245
리스자산	21,068,689,447	-	-	(6,801,779,952)	-	14,266,909,495
기타의유형자산	114,176,162	2,012,547	(34,371,625)	(9,118,170)	-	72,698,914
건설중인자산	-	-	-	-	-	-
사용권자산	59,996,701	660,746,163	-	(333,168,898)	-	387,573,966
합 계	93,310,866,620	774,116,546	(3,903,137,202)	(6,466,239,792)	-	83,715,606,172

라. 설비의 신설, 매입 계획 등

: 현재 당사는 예정된 설비투자 및 매입 계획이 없습니다.

## 4. 매출 및 수주상황

가. 매출실적

(단위 : MT, 백만원)

사업 부문	매출 유형	품 목		제65기 연간		제64기 연간		제63기 연간	
				중량	금액	중량	금액	중량	금액
1차금속 제조업	제품	철판류	내수	99,012	106,013	113,636	66,832	108,211	70,236

도매 및 상품중개업	상품	형강 및 철판류	내수	113,456	120,331	118,704	73,210	114,981	82,705
임가공용역	용역	임가공	내수	296,349	4,574	282,855	4,328	311,896	4,859
철강재임대	임대	형강 및 시트파일	내수	-	6,854	-	4,355	-	6,021
합 계				508,817	237,773	515,194	148,725	535,089	163,821

나. 판매경로 및 판매방법 등 (2021년 12월 31일 기준)

(1) 판매조직 : 당사의 판매조직을 도표화하면 아래와 같습니다.

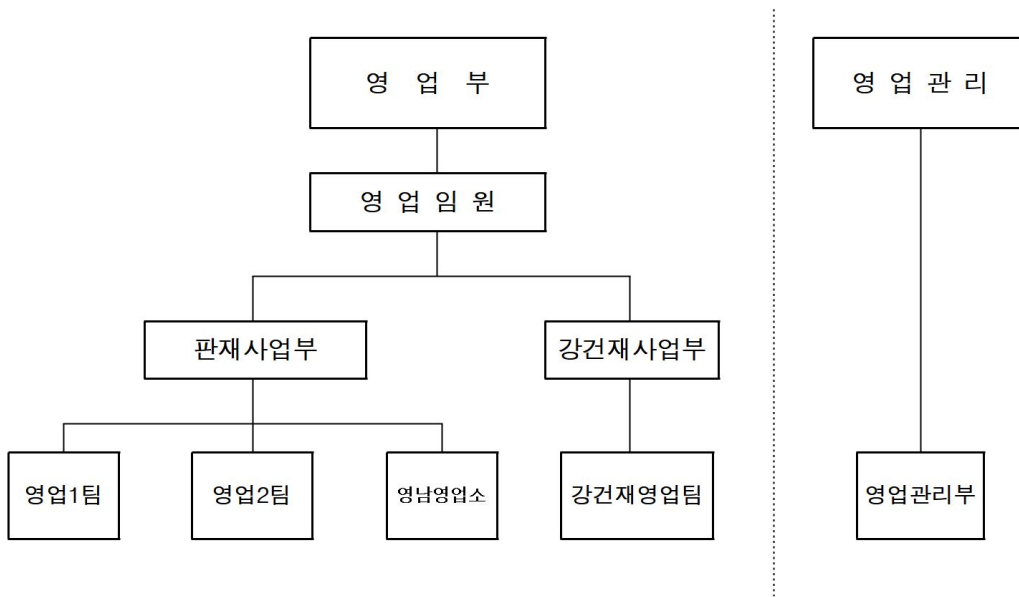

(2) 판매경로

① 철강재 판매 영업 : 코일 및 후판을 국내외 메이커 업체에서 공급 받아 코일의 경우 업체 요청에 맞추어 작업하여 판매하고, 후판의 경우 원판위주로 판매를 하고 있으며, 임가공의 경우 업체가 보유한 코일의 절단작업 및 코일, 후판의 쇼트 작업을 업체의 요청에 따라 임가공해 주고 있습니다. 매출 유형별 판매경로를 도표화하면 아래와 같습니다.

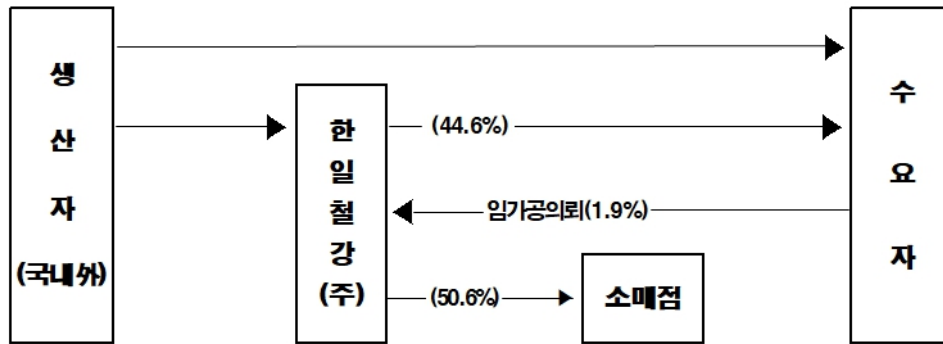

② 강건재 임대 영업 : SHEET PILE 및 H-BEAM을 국내 메이커에서 공급 받아 건설사에게 임대 및 판매를 하고 있습니다. 강건재 임대 영업이 당기 전체 매출에서 차지하는 비율은 2.9%입니다. 또한, 임대 자재는 공사가 완료된 후 다시 회수하며, 임대(매출) 경로를 도표화 하면 아래와 같습니다.

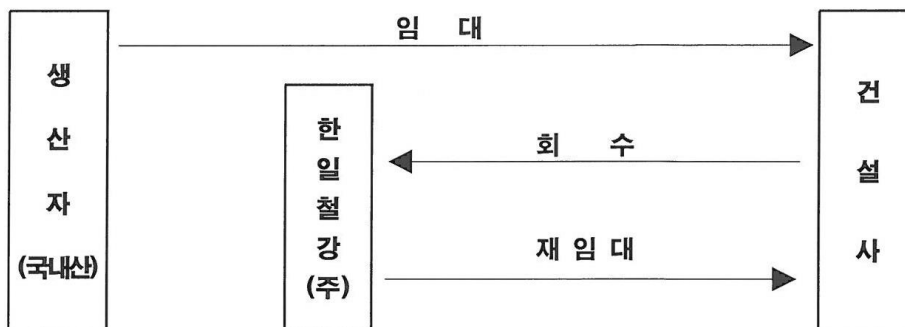

### (3) 판매방법 및 조건

① 철강재 판매 영업 : 당사는 업체의 발주서를 기준으로 하여 판매 및 결제가 이루어지고 있습니다. 업체의 발주서 수령 후 이를 재고와 대조하여 재고가 있을시 바로 출고하고, 생산을 요하는 경우 각 공장에 의뢰하여 작업 후 출고 하는 방식으로 판매가 이루어지고 있으며, 결제의 경우 현금 및 외상조건에 따라 판매하고 있습니다.

② 강건재 임대 영업 : 당사의 계약서를 기준으로 하여 건설사가 사용하고자 하는 기간까지 임대를 하고 그 기간에 해당하는 임대료를 결제 받습니다. 업체에서 요구하는 길이의 수량을 생산자 또는 당사 공장의 재고를 확인하여 출고하고, 사용이 끝나면 당사 공장으로 반납 받고 정산합니다. 결제의 경우 업체의 신용도에 따라 선현금 조건, 업체 정기결제 조건 등을 적용하고 있습니다.

#### (4) 판매전략

① 철강재 판매 영업 : 당사는 단가 경쟁력이 있는 수입재를 직접 수입하여 이를 국내의 우수하고 우량한 업체를 대상으로 경쟁력 있는 단가로 판매하고 있습니다. 단가경쟁력을 유지하기 위하여 국내 재고 변동 추이와 국제 오퍼가격을 주시하여 능동적으로 대처하고 있으며, 거래처 부실예방을 위해 물품공급시에 거래약정서를 발행하고 업체에 따라 적절한 담보물을 받아 안정적인 판매 및 결제를 받을 수 있는 시스템을 구축하고 있습니다. 또한, 지속적인 판매 증대를 위하여 우량 거래처 개발을 바탕으로 시장지배력이 확대 되도록 더욱 노력하겠습니다.

② 강건재 임대 영업 : 당사는 KS기준에 의해 생산한 국산 메이커의 제품을 구매하여 안정된 품질의 상품을 건설사에 공급하고 불량자재의 피해로부터 건설사를 보호하며, 안전제일 시공이 이뤄지도록 협력하고 있습니다. 또한 정품을 사용하여 수입산에 대응하고 있습니다. 당사의 상품은 믿고 사용 할 수 있다는 신뢰속에 임대물품의 부실예방을 위해 보증보험, 원청사 확인 등을 통해 안전을 확보하고 있으며, 우수 건설사에 적극 영업하여 임대를 확대해 나가고 있습니다.

## 5. 위험관리 및 파생거래

### 1) 시장위험과 위험관리

#### (1) 시장위험과 위험관리(연결기준)

##### (1) 자본위험관리

연결실체의 자본관리 목적은 계속기업으로서 주주 및 이해당사자들에게 이익을 지속적으로 제공할 수 있는 능력을 유지하고 자본비용을 절감하기 위해 최적의 자본구조를 유지하는 것입니다. 자본구조의 유지 또는 조정을 위하여 필요한 경우 연결실체는배당을 조정하거나, 주주에 자본금을 반환하며, 부채감소를 위한 신주발행 및 자산매각 등을실시하는 정책을 수립하고 있습니다. 연결실체는 외부적으로 강제된 자기자본규제의 대상은 아닙니다.

연결실체의 자본구조는 차입금에서 현금및현금성자산을 차감한 순부채와 자본으로 구성되어 있으며, 연결실체의 전반적인 자본위험관리정책은 전기와 동일합니다. 한편, 보고기간 종료일 현재 연결실체가 자본으로 관리하고 있는 항목의 내역은 다음과같습니다.

보고기간 종료일 현재 부채비율은 다음과 같습니다.

(단위 : 원)		
구 분	당기말	전기말
차입금총계	109,489,922,112	94,050,624,499
차감: 현금및현금성자산	(12,776,007,146)	(12,621,464,341)
순차입금	96,713,914,966	81,429,160,158
자본총계	177,760,790,183	148,783,219,606
총자본부채비율	54.41%	54.73%

##### (2) 금융위험관리

연결실체는 금융상품과 관련하여 시장위험(외환위험, 이자율위험, 가격위험), 신용위험, 유동성위험과 같은 다양한 금융위험에 노출되어 있습니다. 연결실체의 위험관리는 연결실체의 재무적 성과에 영향을 미치는 잠재적 위험을 식별하여 연결실체가 허용가능한 수준으로 감소, 제거 및 회피하는 것을 그 목적으로 하고 있습니다. 연결실체의 전반적인 금융위험 관리 전략은 전기와 동일합니다.

가. 외환위험

연결실체는 외화로 표시된 거래를 하고 있기 때문에 환율변동위험에 노출되어 있습니다. 보고기간 종료일 현재 기능통화 이외의 외화로 표시된 화폐성자산 및 화폐성부채의 장부금액은 다음과 같습니다.

(단위 : 천USD, 천EUR, 천JPY,천CNY)								
구분	당기말				전기말			
	USD	EUR	JPY	CNY	USD	EUR	JPY	CNY
외화금융자산	1,784	-	-	1,085	6	-	-	6,044
외화금융부채	31,652	-	-	-	30,574	-	-	19,705

연결실체는 내부적으로 환율변동에 따른 환위험을 정기적으로 측정하고 있습니다. 보고기간 종료일 현재 주요 외화에 대한 원화환율의 10% 변동시 당기손익에 미치는 영향은 다음과 같습니다.

(단위:천USD)				
외화	당기말		전기말	
	10% 상승시	10% 하락시	10% 상승시	10% 하락시
USD	(3,540,801)	3,540,801	(3,325,819)	3,325,819
EUR	-	-	-	-
CNY	20,216	(20,216)	(228,083)	228,083

상기 민감도 분석은 보고기간 종료일 현재 기능통화 이외의 외화로 표시된 화폐성 자산 및 부채를 대상으로 한 것입니다.

나. 이자율위험

변동이자율로 발행된 차입금으로 인하여 연결실체는 이자율변동에 따른 현금흐름변동위험에 노출되어 있습니다. 보고기간 종료일 현재 이자율변동위험에 노출된 부채의 장부금액은 다음과 같습니다.

(단위 : 원)		
구분	당기말	전기말
차입금	71,751,235,646	55,965,491,858

연결실체는 내부적으로 이자율 변동으로 인한 이자율위험을 정기적으로 측정하고 있습니다. 보고기간 종료일 현재 각 자산 및 부채에 대한 이자율이 1% 변동시 이자율변동이 당분기 및



전기 손익과 순자산에 미치는 영향은 다음과 같습니다.

(단위 : 원)				
구 분	당기		전기	
	손익	순자산	손익	순자산
1%상승시	(717,512,356)	(717,512,356)	(559,654,919)	(559,654,919)
1%하락시	717,512,356	717,512,356	559,654,919	559,654,919

다. 가격위험

연결실체는 매도가능지분상품에서 발생하는 가격변동위험에 노출되어 있습니다. 보고기간 종료일 현재 공정가치로 평가하는 매도가능지분상품은 각각 1,030,202천원 및 24,403천원으로, 다른 변수가 일정하고 지분상품의 가격이 10% 변동할 경우 가격변동이 자본에 미치는 영향은 각각 103,020천원 및 2,440천원입니다.

라. 신용위험

신용위험은 계약상대방이 계약상의 의무를 불이행하여 회사에 재무적 손실을 미칠 위험을 의미합니다. 신용위험은 보유하고 있는 수취채권 및 확정계약을 포함한 거래처에 대한 신용위험 뿐 아니라 현금 및 현금성자산, 은행 및 금융기관 예치금으로부터 발생하고 있습니다. 은행 및 금융기관의 경우, 신용등급이 우수한금융기관과 거래하고 있으므로 금융기관으로부터의 신용위험은 제한적입니다. 연결실체는 신용위험을 관리하기 위하여 신용도가 일정수준 이상인 거래처와 거래하고 있으며, 금융자산의 신용보장을 위한 정책과 절차를 마련하여 운영하고 있습니다.

보고기간 종료일 현재 매출채권의 연령분석은 다음과 같습니다.

(단위 : 원)		
구분	당기말	전기말
6개월 이하	40,547,938,775	31,958,769,282
6개월 초과	4,887,175,964	3,935,677,212
합 계	45,435,114,739	35,894,446,494

마. 유동성위험

연결실체는 유동성위험을 관리하기 위하여 단기 및 중장기 자금관리계획을 수립하고 현금유출예산과 실제 현금유출액을 지속적으로 분석·검토하여 금융부채와 금융자산의 만기구조를 대응시키고 있습니다. 연결실체의 경영진은 영업활동에서 발생하는 현금흐름과 보유금융자산으로 금융부채의 상황이 가능하다고 판단하고 있습니다.

보고기간 종료일 현재 비과생금융부채의 잔존계약만기에 따른 만기분석내역은 다음과 같습니다.

<당기말>

(단위 : 원)					
구 분	1년미만	1년~2년	2년~5년	5년초과~	합계

매입채무및기타채무	11,385,807,567	-	29,987,859	-	11,415,795,426
차입금	71,667,864,646	-	16,522,031,000	-	88,189,895,646
전환사채	-	-	-	-	-
외화회사채(해외FRN)	-	-	21,317,186,466	-	21,317,186,466
기타금융부채	2,100,765,655	-	-	-	2,100,765,655
리스부채	55,995,870	-	-	-	55,995,870
계	85,210,433,738	-	37,869,205,325	-	123,079,639,063

<전기말>

(단위 : 원)					
구 분	1년미만	1년~2년	2년~5년	5년초과~	합계
매입채무및기타채무	11,171,156,788	-	28,049,280	-	11,199,206,068
차입금	55,965,491,858	625,000,000	12,886,200,000	-	69,476,691,858
전환사채	2,647,019,826	-	-	-	2,647,019,826
외화회사채(해외FRN)	-	-	21,926,912,815	-	21,926,912,815
기타금융부채	2,184,928,995	-	-	-	2,184,928,995
리스부채	340,429,285	46,930,689	9,065,179	-	396,425,153
계	72,309,026,752	671,930,689	34,850,227,274	-	107,831,184,715

상기 만기분석은 장부금액을 기초로 연결실체가 지급하여야 하는 가장 빠른 만기일에 근거하여 작성되었습니다.

(3) 공정가치의 추정

정상거래시장에서 거래되는 금융상품의 공정가치는 보고기간 종료일 현재 고시되는 시장가격에 기초하여 산정됩니다. 연결실체가 보유하고 있는 금융자산의 공시되는 시장가격은 보고기간 종료일의 증가입니다.

정상거래시장에서 거래되지 아니하는 금융상품의 공정가치는 평가기법을 사용하여 결정하고 있습니다. 연결실체는 다양한 평가기법을 활용하고 있으며 보고기간 종료일에 현재 시장 상황에 근거하여 가정을 수립하고 있습니다. 장기부채 등 이용가능한금융부채에는 고시시장 가격 또는 유사 상품에 대한 딜러호가를 사용하고 있으며, 그 밖의 금융상품에는 추정현금흐름할인법과 같은 다양한 기법들을 사용하여 공정가치를 산정하고 있습니다.

매출채권 및 매입채무의 경우, 손상차손을 차감한 장부금액을 공정가치 근사치로 보며, 공시 목적으로 금융부채 공정가치는 계약상의 미래현금흐름을 유사한 금융상품에 대해 연결실체가 적용하는 현행시장이자율로 할인한 금액으로 추정하고 있습니다.

한편, 연결실체는 재무상태표에 공정가치로 측정되는 금융상품에 대하여 공정가치측정에 사용된 투입변수에 따라 다음과 같은 공정가치 서열체계로 분류하였습니다.

구분	투입변수의 유의성
수준 1	동일한 자산이나 부채에 대한 활성시장의 (조정되지 않은) 공시가격

수준 2	직접적으로(예: 가격) 또는 간접적으로(예: 가격에서 도출되어) 관측가능한, 자산이나 부채에 대한 투입변수. 단 수준 1에 포함된 공시가격은 제외한다.
수준 3	관측가능한 시장자료에 기초하지 않은, 자산이나 부채에 대한 투입변수(관측가능하지 않은 투입변수)

보고기간 종료일 현재 연결실체의 상기 서열체계에 따른 금융상품의 수준별 공정가치 측정치는 다음과 같습니다.

<당기말>

(단위 : 원)					
범주	장부금액	공정가치			
		수준1	수준2	수준3	소계
<금융자산>					
기타포괄손익-공정가치측정금융자산	30,202,476	30,202,476	-	-	30,202,476
당기손익-공정가치측정금융자산	1,000,000,000	1,000,000,000	-	-	1,000,000,000
<금융부채>					
당기손익-공정가치측정금융부채	-	-	-	-	-

<전기말>

(단위 : 원)					
범주	장부금액	공정가치			
		수준1	수준2	수준3	소계
<금융자산>					
기타포괄손익-공정가치측정금융자산	24,402,840	24,402,840	-	-	24,402,840
<금융부채>					
당기손익-공정가치측정금융부채	2,287,763,505	-	-	2,287,763,505	2,287,763,505

## 6. 주요계약 및 연구개발활동

: 해당사항 없음.

## 7. 기타 참고사항

: 해당사항 없음.

### III. 재무에 관한 사항

#### 1. 요약재무정보

##### 1) 요약연결재무정보

:당사의 제65기, 제64기 및 제63기 연결재무제표는 한국채택국제회계기준(K-IFRS)에 따라 작성되었으며, 외부감사인의 감사를 받았습니다.

(단위 : 원)

과 목	제65기 (2021년 12월말)	제64기 (2020년 12월말)	제63기 (2019년 12월말)
[유동자산]	109,937,947,741	65,398,963,435	79,695,684,683
· 현금및현금성자산	12,776,007,146	12,621,464,341	11,191,878,840
· 단기금융자산	15,764,226,160	6,112,971,168	15,803,183,940
· 매출채권 및 기타채권	37,085,459,630	27,886,291,895	28,215,591,464
· 기타유동자산	2,311,653,778	338,441,807	308,773,145
· 기타금융자산	853,930,237	-	-
· 재고자산	41,146,475,450	18,397,413,174	24,165,513,814
· 당기법인세자산	195,340	42,381,050	10,743,480
[비유동자산]	228,804,892,857	229,658,948,384	239,674,327,044
· 장기금융상품	-	603,566,894	475,268,000
· 기타포괄손익-공정가치측정금융자산	17,388,216,064	24,402,840	63,533,680
· 관계기업투자	1,030,202,476	15,593,697,223	15,839,967,783
· 기타금융자산	991,999,020	263,926,020	329,192,020
· 투자부동산	123,818,866,798	124,005,693,373	124,192,519,947
· 유형자산	83,403,783,662	87,338,305,625	97,297,237,486
· 무형자산	2,171,824,837	1,829,356,409	1,476,608,128
자산총계	338,742,840,598	295,057,911,819	319,370,011,727
[유동부채]	89,112,968,596	76,479,226,878	97,987,789,415
· 매입채무 및 기타채무	11,865,986,846	11,198,326,068	13,304,664,632
· 단기차입금	71,751,235,646	55,340,491,858	71,132,437,766
· 유동성장기부채	-	625,000,000	1,958,386,660
· 당기법인세부채	881,524,136	-	-
· 전환사채	-	2,647,019,826	5,699,570,060
· 기타유동금융부채	2,156,761,525	4,812,121,785	3,919,267,669
· 기타유동부채	2,457,460,443	1,856,267,341	1,973,462,628
[비유동부채]	71,869,081,819	69,795,465,335	72,327,135,027
· 장기차입금	16,421,500,000	13,511,200,000	18,185,641,120
· 장기사채	21,317,186,466	21,926,912,815	20,725,352,280
· 확정급여부채	(36,183,479)	648,233,853	775,978,699
· 이연법인세부채	34,166,578,832	33,653,122,799	32,614,165,624

· 기타비유동부채	-	55,995,868	25,997,304
부채총계	160,982,050,415	146,274,692,213	170,314,924,442
[자본금]	13,348,730,000	12,441,176,500	11,161,165,000
[기타불입자본]	11,140,411,005	8,783,127,566	5,347,186,659
[이익잉여금]	150,476,960,375	125,573,508,315	130,458,089,096
[기타자본구성요소]	407,643,029	(119,361,287)	58,724,120
비지배지분	2,387,045,774	2,104,768,512	2,029,922,410
<b>자본총계</b>	<b>177,760,790,183</b>	<b>148,783,219,606</b>	<b>149,055,087,285</b>
종속,관계기업 투자주식의 평가방법	원가법	원가법	원가법
	(2021.01.01~2021.12.31)	(2020.01.01~2020.12.31)	(2019.01.01~2019.12.31)
매출액	248,593,160,815	157,119,678,876	173,015,464,848
영업이익(영업손실)	29,642,526,663	(4,237,473,773)	(7,314,730,415)
법인세비용차감전순이익(손실)	28,560,828,038	(3,941,342,610)	(11,810,464,426)
당기순이익(당기순손실)	25,514,603,643	(4,792,863,759)	(10,882,920,830)
지배지분순이익	25,559,203,287	(4,851,469,701)	(10,679,437,880)
비지배지분순이익	(44,599,644)	58,605,942	(203,482,950)
주당순이익(주당순손실)	1,055	(235)	(535)
연결에포함된회사수	2개	2개	2개

※당사는 2018년 1월 1일을 최초적용일로하여 한국채택국제회계기준 제1109호 및 제 1115호를 적용하였으며 이를 소급 적용하지 않았습니다.

※ 연결재무제표의 연결에 포함된 회사 : 강음한일강철유한공사, 한일해운(주)

## 2) 연결재무제표 이용상의 유의점

### (1) 회계기준의 적용

연결실체는 주식회사의외부감사에관한법률 제13조 1항 1호에서 규정하고 있는 국제회계기준위원회가 국제회계기준을 채택하여 정한 회계처리기준인 한국채택국제회계기준에 따라 재무제표를 작성하였습니다.

연결실체의 재무제표는 기업회계기준서 제1027호 '별도재무제표'에 따른 별도재무제표로서 지배기업, 관계기업의 투자자 또는 공동지배기업의 참여자가 투자자산을 피투자자의 보고된 성과와 순자산에 근거하지 않고 직접적인 지분 투자에 근거한 회계처리로 표시한 재무제표입니다.

### (2) 추정과 판단

연결실체의 회계정책을 적용함에 있어서, 경영진은 다른 자료로부터 쉽게 식별할 수 없는 자산과 부채의 장부금액에 대한 판단, 추정 및 가정을 하여야 합니다. 추정과 관련 가정은 역사적 경험과 관련성이 있다고 간주되는 기타 요인들에 바탕을 두고 있습니다. 실제 결과는 이러한 추정치들과 다를 수도 있습니다.

추정치와 추정에 대한 기본 가정은 지속적으로 검토되고 있으며, 회계추정의 변경은 추정이 변경된 기간과 미래 영향을 받을 기간 동안 인식되고 있습니다.

다음의 회계기간 이내에 중요한 조정이 발행할 수 있는 유의적인 위험을 포함하고 있는 회계

추정 및 가정에 대한 판단은 다음과 같습니다.

- 매출채권및기타채권의 회수가능성
- 이연법인세자산의 측정
- 확정급여채무의 측정
- 충당부채와 우발부채

### 3. 중요한 회계정책

#### 3.1. 재무제표 작성기준

연결실체의 2020년 12월 31일로 종료하는 보고기간에 대한 연결재무제표는 기업회계기준서에 따라 작성되었습니다. 이 연결재무제표는 보고기간종료일인 2020년 12월 31일 현재 유효한 한국채택국제회계기준에 따라 작성되었습니다.

연결재무제표는 연차재무제표에 기재할 것으로 요구되는 모든 정보 및 주석사항을 포함하고 있지 아니하므로, 2019년 12월 31일로 종료되는 회계기간에 대한 연차재무제표의 정보도 함께 참고하여야 합니다.

연결재무제표의 작성에 적용된 중요한 회계정책은 아래에서 설명하는 기준서나 해석서의 도입과 관련된 영향을 제외하고는 2019년 12월 31일로 종료하는 회계연도에 대한 연차재무제표 작성시 채택한 회계정책과 동일합니다.

#### 3.2 연결실체가 채택한 제·개정 기준서 및 해석서

연결실체는 2019년 1월 1일로 개시하는 회계기간부터 다음의 제·개정 기준서 및 해석서를 신규로 적용하였습니다.

(1) 기업회계기준서 제1001호 '재무제표 표시', 제1008호 '회계정책, 회계추정의 변경 및 오류' 개정 - 중요성의 정의

'중요성의 정의'를 명확히 하고 기준서 제1001호와 제1008호를 명확해진 정의에 따라 개정 하였습니다. 중요성 판단 시 중요한 정보의 누락이나 왜곡표시뿐만 아니라 중요하지 않은 정보로 인한 영향과 연결회사가 공시할 정보를 결정할 때 정보이용자의 특성을 고려하도록 하였습니다. 해당 기준서의 개정이 재무제표에 미치는 중요한 영향은 없습니다.

(2) 기업회계기준서 제1103호 '사업결합' 개정 - 사업의 정의

개정된 사업의 정의에서는, 취득한 활동과 자산의 집합을 사업으로 판단하기 위해서는 산출물의 창출에 함께 유의적으로 기여할 수 있는 능력을 가진 투입물과 실질적인과정을 반드시 포함하도록 하였고 원가 감소에 따른 경제적 효익은 제외하였습니다. 이와 함께 취득한 총자산의 대부분의 공정가치가 식별가능한 단일 자산 또는 자산집합에 집중되어 있는 경우, 취득한 활동과 자산의 집합은 사업이 아닌, 자산 또는 자산의 집합으로 결정할 수 있는 선택적 집중테스트가 추가되었습니다. 해당 기준서의 개정이 재무제표에 미치는 중요한 영향은 없습니다.

(3) 기업회계기준서 제1109호 '금융상품', 제1039호 '금융상품: 인식과 측정', 제1107호 '금융상품: 공시' 개정 - 이자율지표 개혁

개정 기준서에서는 이자율지표 개혁 움직임으로 인한 불확실성이 존재하는 동안 위험회피회계 적용과 관련하여 미래 전망 분석 시 예외규정을 적용토록 하고 있습니다.예외규정에서는 기존 이자율지표를 준거로 하는 예상현금흐름의 발생가능성이 매우 높은지, 위험회피대상항목과 위험회피수단 사이의 경제적 관계가 있는지, 양자간에 높은 위험회피효과가 있는지를

평가할 때, 위험회피대상항목과 위험회피수단이 준거로 하고 있는 이자율지표는 이자율지표 개혁의 영향으로 바뀌지 않는다고 가정합니다. 해당 기준서의 개정이 재무제표에 미치는 중요한 영향은 없습니다.

3.3 연결실체가 적용하지 않은 제·개정 기준서 및 해석서  
 제정 또는 공표되었으나 시행일이 도래하지 않아 적용하지 아니한 제·개정 기준서 및 해석서는 없습니다.

## 2. 연결재무제표

### 연결 재무상태표

제 65 기	2021.12.31 현재
제 64 기	2020.12.31 현재
제 63 기	2019.12.31 현재

(단위 : 원)

	제 65 기	제 64 기	제 63 기
자산			
유동자산	109,937,947,741	65,398,963,435	79,695,684,683
현금및현금성자산	12,776,007,146	12,621,464,341	11,191,878,840
단기금융상품	15,764,226,160	6,112,971,168	15,803,183,940
매출채권 및 기타유동채권	37,085,459,630	27,886,291,895	28,215,591,464
기타유동자산	2,311,653,778	338,441,807	308,773,145
기타금융자산	853,930,237	0	0
재고자산	41,146,475,450	18,397,413,174	24,165,513,814
당기법인세자산	195,340	42,381,050	10,743,480
비유동자산	228,804,892,857	229,658,948,384	239,674,327,044
장기금융상품	0	603,566,894	475,268,000
관계기업투자	17,388,216,064	15,593,697,223	15,839,967,783
비유동 기타포괄손익-공정가치 측정 금융자산	1,030,202,476	24,402,840	63,533,680
기타비유동금융자산	991,999,020	263,926,020	329,192,020
투자부동산	123,818,866,798	124,005,693,373	124,192,519,947
유형자산	83,403,783,662	87,338,305,625	97,297,237,486
무형자산	2,171,824,837	1,829,356,409	1,476,608,128
자산총계	338,742,840,598	295,057,911,819	319,370,011,727
부채			
유동부채	89,112,968,596	76,479,226,878	97,987,789,415
매입채무 및 기타유동채무	11,865,986,846	11,198,326,068	13,304,664,632
단기차입금	71,751,235,646	55,340,491,858	71,132,437,766
유동성장기부채	0	625,000,000	1,958,386,660
당기법인세부채	881,524,136	0	0
유동성사채	0	2,647,019,826	5,699,570,060
기타유동금융부채	2,156,761,525	2,524,358,280	3,919,267,669

기타유동부채	2,457,460,443	1,856,267,341	1,973,462,628
파생금융부채	0	2,287,763,505	0
비유동부채	71,869,081,819	69,795,465,335	72,327,135,027
장기차입금	16,421,500,000	13,511,200,000	18,185,641,120
장기사채	21,317,186,466	21,926,912,815	20,725,352,280
확정급여부채	(36,183,479)	648,233,853	775,978,699
이연법인세부채	34,166,578,832	33,653,122,799	32,614,165,624
기타비유동금융부채	0	55,995,868	25,997,304
파생금융부채(비유동)	0	0	0
부채총계	160,982,050,415	146,274,692,213	170,314,924,442
자본			
지배기업의 소유주에게 귀속되는 자본	175,373,744,409	146,678,451,094	147,025,164,875
자본금	13,348,730,000	12,441,176,500	11,161,165,000
기타불입자본	11,140,411,005	8,783,127,566	5,347,186,659
기타자본구성요소_기타포괄손익누계액	407,643,029	(119,361,287)	58,724,120
이익잉여금(결손금)	150,476,960,375	125,573,508,315	130,458,089,096
비지배지분	2,387,045,774	2,104,768,512	2,029,922,410
자본총계	177,760,790,183	148,783,219,606	149,055,087,285
자본과부채총계	338,742,840,598	295,057,911,819	319,370,011,727

### 연결 포괄손익계산서

제 65 기 2021.01.01 부터 2021.12.31 까지

제 64 기 2020.01.01 부터 2020.12.31 까지

제 63 기 2019.01.01 부터 2019.12.31 까지

(단위 : 원)

	제 65 기	제 64 기	제 63 기
수익(매출액)	248,593,160,815	157,119,678,876	173,015,464,848
매출원가	209,548,994,249	152,539,436,473	168,982,001,164
매출총이익	39,044,166,566	4,580,242,403	4,033,463,684
판매비와관리비	9,401,639,903	8,817,716,176	11,348,194,099
영업이익(손실)	29,642,526,663	(4,237,473,773)	(7,314,730,415)
기타손익	2,456,258,709	4,858,756,657	3,939,229,982
기타손실	2,240,100,867	1,977,224,247	3,078,211,356
금융수익	3,897,164,407	6,078,255,805	1,132,760,845
금융비용	6,948,302,225	8,471,910,851	6,494,316,725
관계기업투자	1,753,281,351	(191,746,201)	4,803,243
법인세비용차감전순이익(손실)	28,560,828,038	(3,941,342,610)	(11,810,464,426)
법인세비용	3,046,224,395	851,521,149	(927,543,596)



당기순이익(손실)	25,514,603,643	(4,792,863,759)	(10,882,920,830)
당기순이익(손실)의 귀속			
지배기업의 소유주에게 귀속되는 순이익(손실)	25,559,203,287	(4,851,469,701)	(10,679,437,880)
비지배지분에 귀속되는 순이익(손실)	(44,599,644)	58,605,942	(203,482,950)
지배기업 지분에 대한 주당순손익			
기본주당순손익 (단위 : 원)	1,055	(235)	(535)
희석주당순손익 (단위 : 원)	1,059	(196)	(428)
기타포괄손익	198,129,995	(194,956,326)	(1,575,879,268)
후속적으로 당기손익으로 분류될 수 없는 항목	(651,227,511)	(193,027,725)	(703,383,653)
보험수리적손익	(655,751,227)	186,595,588	(538,277,293)
기타포괄손익-공정가치측정 금융자산평가손익	4,523,716	(7,284,296)	(165,106,360)
기타포괄손익-공정가치측정 금융자산처분	0	(11,400,241)	0
자산재평가차익	0	(360,938,776)	0
당기손익으로 재분류될 수 있는 항목(세후기타포괄손익)	849,357,506	(1,928,601)	(872,495,615)
지분법 자본변동	32,165,242	(42,529,000)	(90,136,327)
해외사업장환산외환차이 세후재분류조정	817,192,264	40,600,399	(782,359,288)
총포괄손익	25,712,733,638	(4,987,820,085)	(12,458,800,098)
총 포괄손익의 귀속			
총 포괄손익, 지배기업의 소유주에게 귀속되는 지분	25,430,456,376	(5,062,666,187)	(11,942,373,432)
총 포괄손익, 비지배지분	282,277,262	74,846,102	(516,426,666)

#### 연결 자본변동표

제 65 기 2021.01.01 부터 2021.12.31 까지

제 64 기 2020.01.01 부터 2020.12.31 까지

제 63 기 2019.01.01 부터 2019.12.31 까지

(단위 : 원)

	자본						
	지배기업의 소유주에게 귀속되는 자본					비지배지분	자본 합계
	자본금	자본잉여금	기타자본구성요소	이익잉여금	지배기업의 소유주에게 귀속되는 자본 합계		
2019.01.01 (기초자본)	11,161,165,000	5,358,602,244	630,750,029	141,663,330,259	158,813,847,532	2,546,349,076	161,360,196,608

전기오류수정	0	0	0	0	0	0	0
배당금지급	0	0	0	0	0	0	0
당기순이익(손실)	0	0	0	(10,679,437,880)	(10,679,437,880)	(203,482,950)	(10,882,920,830)
기타포괄손익공정가 치측정금융자산평가 손익	0	0	(12,474,010)	(152,632,350)	(165,106,360)	0	(165,106,360)
기타포괄손익공정가 치측정금융자산처분 손익	0	0	0	0	0	0	0
보험수리적손익	0	0	0	(373,170,933)	(373,170,933)	0	(373,170,933)
재평가잉여금법인세	0	0	0	0	0	0	0
지분법자본변동	0	0	(90,136,327)	0	(90,136,327)	0	(90,136,327)
해외사업환산손익	0	0	(469,415,572)	0	(469,415,572)	(312,943,716)	(782,359,288)
전환권대가	0	(11,415,585)	0	0	(11,415,585)	0	(11,415,585)
증자(전환권청구)	0	0	0	0	0	0	0
기타자본잉여금	0	0	0	0	0	0	0
2019.12.31 (기말자본 )	11,161,165,000	5,347,186,659	58,724,120	130,458,089,096	147,025,164,875	2,029,922,410	149,055,087,285
2020.01.01 (기초자본 )	11,161,165,000	5,347,186,659	58,724,120	130,458,089,096	147,025,164,875	2,029,922,410	149,055,087,285
전기오류수정	0	0	(152,632,350)	152,632,350	0	0	0
배당금지급	0	0	0	0	0	0	0
당기순이익(손실)	0	0	0	(4,851,469,701)	(4,851,469,701)	58,605,942	(4,792,863,759)
기타포괄손익공정가 치측정금융자산평가 손익	0	0	(7,284,296)	(11,400,242)	(18,684,538)	0	(18,684,538)
기타포괄손익공정가 치측정금융자산처분 손익	0	0	0	0	0	0	0
보험수리적손익	0	0	0	186,595,588	186,595,588	0	186,595,588
재평가잉여금법인세	0	0	0	(360,938,776)	(360,938,776)	0	(360,938,776)
지분법자본변동	0	0	(42,529,000)	0	(42,529,000)	0	(42,529,000)
해외사업환산손익	0	0	24,360,239	0	24,360,239	16,240,160	40,600,399
전환권대가	0	3,382,011,139	0	0	3,382,011,139	0	3,382,011,139
증자(전환권청구)	1,280,011,500	0	0	0	1,280,011,500	0	1,280,011,500
기타자본잉여금	0	53,929,768	0	0	53,929,768	0	53,929,768
2020.12.31 (기말자본 )	12,441,176,500	8,783,127,566	(119,361,287)	125,573,508,315	146,678,451,094	2,104,768,512	148,783,219,606
2021.01.01 (기초자본 )	12,441,176,500	8,783,127,566	(119,361,287)	125,573,508,315	146,678,451,094	2,104,768,512	148,783,219,606
전기오류수정	0	0	0	0	0	0	0
배당금지급	0	0	0	0	0	0	0
당기순이익(손실)	0	0	0	25,559,203,287	25,559,203,287	44,599,644	25,514,603,643
기타포괄손익공정가 치측정금융자산평가 손익	0	0	4,523,716	0	4,523,716	0	4,523,716
기타포괄손익공정가 치측정금융자산처분 손익	0	0	0	0	0	0	0

보험수리적손익	0	0	0	(655,751,227)	(655,751,227)	0	(655,751,227)
재평가잉여금법인세	0	0	0	0	0	0	0
지분법자본변동	0	0	32,165,242	0	32,165,242	0	32,165,242
해외사업환산손익	0	0	490,315,358	0	490,315,358	326,876,906	817,192,264
전환권대가	0	(601,544,265)	0	0	(601,544,265)	0	(601,544,265)
증자(전환권청구)	907,553,500	2,958,827,704	0	0	3,866,381,204	0	3,866,381,204
기타자본잉여금	0	0	0	0	0	0	0
2021.12.31 (기말자본 )	13,348,730,000	11,140,411,005	407,643,029	150,476,960,375	175,373,744,409	2,387,045,774	177,760,790,183

### 연결 현금흐름표

제 65 기 2021.01.01 부터 2021.12.31 까지

제 64 기 2020.01.01 부터 2020.12.31 까지

제 63 기 2019.01.01 부터 2019.12.31 까지

(단위 : 원)

	제 65 기	제 64 기	제 63 기
영업활동현금흐름	(1,645,380,846)	8,871,771,312	2,931,197,873
당기순이익(손실)	25,514,603,643	(4,792,863,759)	(10,882,920,830)
손익조정	13,608,692,061	11,849,127,097	16,132,259,839
운전자본의 증감	(36,137,770,777)	3,030,566,201	434,144,125
배당금수취(영업)	0	0	0
이자수취(영업)	87,521,590	301,235,930	69,576,232
이자지급(영업)	(3,283,976,153)	(1,484,656,587)	(2,817,183,353)
법인세납부(환급)	(1,434,451,210)	(31,637,570)	(4,678,140)
투자활동현금흐름	(12,465,706,931)	11,787,773,099	(18,424,226,147)
단기금융상품의 처분	(9,648,721,852)	9,691,905,792	(14,855,000,000)
장기금융상품의 감소(증가)	611,699,936	(132,000,000)	0
단기투자자산의 처분	188,545,200	64,987,326	0
단기투자자산의 취득	(1,110,881,600)	(19,506,000)	0
단기대여금의 증가	0	0	0
유형자산의 처분	105,909,112	3,704,649,640	0
유형자산의 취득	(2,297,676,807)	(1,137,263,659)	(3,736,787,935)
무형자산의 취득	(217,588,920)	(400,000,000)	0
현금의기타유입(유출)	(96,992,000)	15,000,000	167,561,788
재무활동현금흐름	14,093,196,789	(19,261,063,868)	20,504,038,567
단기차입금의 증가(감소)	15,058,626,072	(15,322,835,687)	(5,858,676,176)
유동성장기부채의 상환	(625,000,000)	(2,201,338,895)	(1,513,942,220)
전환사채의 증가	0	(342,608,520)	0
장기차입금의 증가(감소)	0	(1,034,688,885)	8,024,010,000
장기차입금의 상환	0	0	0

해외사채의 증가(감소)	0	0	20,184,422,400
리스부채의 증가(감소)	(340,429,283)	(359,591,881)	(331,775,437)
배당금의 지급	0	0	0
외화환산으로 인한 현금변동	172,433,793	31,104,958	45,098,649
현금및현금성자산의순증가(감소)	154,542,805	1,429,585,501	5,056,108,942
환율차이등으로 인한 변동	0	0	0
기초현금및현금성자산	12,621,464,341	11,191,878,840	6,135,769,898
기말현금및현금성자산	12,776,007,146	12,621,464,341	11,191,878,840

### 3. 연결재무제표 주석

제 65(당) 기말 2021년 12월 31일 현재

제 64(전) 기말 2020년 12월 31일 현재

한일철강 주식회사와 그 종속기업

#### 1. 일반사항

##### (1) 지배기업의 개요

한일철강주식회사("당사")는 1957년 12월 5일 철강 판재류 및 강관류의 제조 및 판매를 주된 목적으로 설립되어, 철판류 및 건축자재 등을 생산·판매하고 있으며, 1988년 10월 7일 한국거래소(유가증권시장)에 주식을 상장하였습니다. 또한, 당사는 2003년 1월 1일을 기준으로 강관류 사업부문을 인적분할하여 2003년 1월 3일자로 존속회사인 회사와 신설회사인 (주)하이스틸로 분할등기를 완료하였습니다.

한편, 보고기간 종료일 현재 당사의 주요 주주의 내역은 다음과 같습니다.

주요 주주	주식수	지분율(%)
대표이사 및 특수관계자	13,546,918	50.74%
자기주식	2,343,720	8.78%
기타	10,806,822	40.48%
계	26,697,460	100.00%

##### (2) 연결대상의 개요

① 보고기간 종료일 현재 한일철강 주식회사와 그 종속회사(이하 "연결실체")의 개요는 다음과 같습니다.

회사명	주요 영업활동	영업 소재지	당기말	전기말	결산월
			지분율	지분율	
한일철강(주)	강관류 사업	한국	지배기업	지배기업	12월
강음한일강철유한공사	강관류 사업	중국	60.00%	60.00%	12월
한일해운(주)	선박 대여	한국	80.00%	80.00%	12월

② 보고기간 종료일 현재 당사 및 연결실체의 요약 재무정보는 다음과 같습니다.

<당기말>

(단위 : 원)					
회사명	자산총액	부채총액	자본총액	매출액	당기순손익
한일철강(주)	329,085,613,263	155,747,964,812	173,337,648,451	237,772,564,116	23,991,555,117
강음한일강철유한공사	12,826,694,978	4,850,223,805	7,976,471,173	10,820,596,699	157,915,745
한일해운(주)	486,726,596	3,644,094,840	(3,157,368,244)	-	(302,049,382)

<전기말>

(단위 : 원)					
회사명	자산총액	부채총액	자본총액	매출액	당기순손익
한일철강(주)	288,600,214,830	141,867,730,924	146,732,483,906	148,725,085,595	(4,993,014,359)
강음한일강철유한공사	11,419,256,800	4,417,893,636	7,001,363,164	8,394,593,281	352,382,854
한일해운(주)	489,593,269	3,344,912,131	(2,855,318,862)	-	211,828,913

## 2. 재무제표의 작성기준

### (1) 회계기준의 적용

연결실체는 주식회사의외부감사에관한법률 제13조 1항 1호에서 규정하고 있는 국제회계기준위원회 국제회계기준을 채택하여 정한 회계처리기준인 한국채택국제회계기준에 따라 재무제표를 작성하였습니다.

연결실체의 재무제표는 기업회계기준서 제1027호 '별도재무제표'에 따른 별도재무제표로서 지배기업, 관계기업의 투자자 또는 공동지배기업의 참여자가 투자자산을 피투자자의 보고된 성과와 순자산에 근거하지 않고 직접적인 지분 투자에 근거한 회계처리로 표시한 재무제표입니다.

### (2) 회계정책 및 공시사항의 변경

#### 1) 연결실체가 채택한 제·개정 기준서

연결실체는 2021년 1월 1일로 개시하는 회계기간부터 다음의 제·개정 기준서를 신규로 적용하였습니다.

(가) 기업회계기준서 제1109호 '금융상품', 제1039호 '금융상품: 인식과 측정', 제1107호 '금융상품: 공시', 제 1104호 '보험계약' 및 제1116호 '리스' 개정 - 이자율지표 개혁(2단계 개정)

이자율지표 개혁과 관련하여 상각후원가로 측정되는 금융상품의 이자율지표 대체시 장부금액이 아닌 유효이자율을 조정하고, 위험회피관계에서 이자율지표 대체가 발생한 경우에도 중단없이 위험회피회계를 계속할 수 있도록 하는 등의 예외규정을 포함하고 있습니다. 해당 기준서의 개정이 연결재무제표에 미치는 중요한 영향은 없습니다.

#### 2) 연결실체가 적용하지 않은 제·개정 기준서 및 해석서

제정 또는 공표되었으나 2021년 1월 1일 이후 시작하는 회계연도에 시행일이 도래하지 않아 적용하지 아니한 제·개정 기준서 및 해석서는 다음과 같습니다.

다음의 제·개정 기준서는 연결회사의 연결재무제표에 중요한 영향을 미치지 않을 것으로 판단됩니다.

(가) 기업회계기준서 제1103호 '사업결합'개정 - 개념체계의 인용

사업결합 시 인식할 자산과 부채의 정의를 개정된 재무보고를 위한 개념체계를 참조하도록 개정되었으나, 기업회계기준서 제1037호 '충당부채, 우발부채 및 우발자산' 및 해석서 제2121호 '부담금'의 적용범위에 포함되는 부채 및 우발부채에 대해서는 해당 기준서를 적용하도록 예외를 추가하고, 우발자산이 취득일에 인식되지 않는다는 점을 명확히 하였습니다. 동 개정사항은 2022년 1월 1일 이후 시작하는 회계연도부터 적용되며, 조기적용이 허용됩니다. 연결실체는 동 개정으로 인해 연결재무제표에 중요한 영향은 없을 것으로 예상하고 있습니다.

(나) 기업회계기준서 제1016호 '유형자산'개정 - 의도한 사용 전의 매각금액

기업이 자산을 의도한 방식으로 사용하기 전에 생산된 품목의 판매에서 발생하는 수익을 생산원가와 함께 당기손익으로 인식하도록 요구하며, 유형자산의 취득원가에서 차감하는 것을 금지하고 있습니다. 동 개정사항은 2022년 1월 1일 이후 시작하는 회계연도부터 적용되며, 조기적용이 허용됩니다. 연결실체는 동 개정으로 인한 연결재무제표의 영향을 검토 중에 있습니다.

(다) 기업회계기준서 제1037호 '충당부채, 우발부채 및 우발자산'개정 - 손실부담계약: 계약 이행원가

손실부담계약을 식별할 때 계약이행원가의 범위를 계약 이행을 위한 증분원가와 계약 이행에 직접 관련되는 다른 원가의 배분이라는 점을 명확히 하였습니다. 동 개정사항은 2022년 1월 1일 이후 시작하는 회계연도부터 적용되며, 조기적용이 허용됩니다. 연결실체는 동 개정으로 인해 연결재무제표에 중요한 영향은 없을 것으로 예상하고 있습니다.

(라) 기업회계기준서 제1001호 '재무제표 표시'개정 - 부채의 유동/비유동 분류

보고기간말 현재 존재하는 실질적인 권리에 따라 유동 또는 비유동으로 분류되며, 부채의 결제를 연기할 수 있는 권리의 행사가능성이나 경영진의 기대는 고려하지 않습니다. 또한, 부채의 결제에 자기지분상품의 이전도 포함되나, 복합금융상품에서 자기지분상품으로 결제하는 옵션이 지분상품의 정의를 충족하여 부채와 분리하여 인식된 경우는 제외됩니다. 동 개정사항은 2023년 1월 1일 이후 시작하는 회계연도부터 적용하며, 조기적용이 허용됩니다. 연결실체는 동 개정으로 인한 연결재무제표의 영향을 검토 중에 있습니다.

(마) 기업회계기준서 제1117호 '보험계약'제정

기업회계기준서 제1117호 '보험계약'은 기업회계기준서 제1104호 '보험계약'을 대체합니다. 보험계약에 따른 모든 현금흐름을 추정하고 보고시점의 가정과 위험을 반영한 할인율을 사용하여 보험부채를 측정하고, 매 회계연도별로 계약자에게 제공한 서비스(보험보장)를 반영하여 수익을 발생주의로 인식하도록 합니다. 또한, 보험사건과 관계없이 보험계약자에게 지급하는 투자요소(해약/만기환급금)는 보험수익에서 제외하며, 보험손익과 투자손익을 구분 표시하여 정보이용자가 손익의 원천을 확인할 수 있도록 하였습니다. 동 기준서는 2023년 1월 1일 이후 최초로 시작하는 회계연도부터 적용되며, 기업회계기준서 제1109호 '금융상품'을 적용한 기업은 조기적용이 허용됩니다. 연결실체는 동 제정으로 인한 재무제표의 영향을

검토 중에 있습니다.

(바) 기업회계기준서 제1001호 '재무제표 표시' - '회계정책'의 공시

중요한 회계정책을 정의하고 공시하도록 하며, 중요성 개념을 적용하는 방법에 대한 지침을 제공하기 위하여 국제회계기준 실무서 2 '회계정책 공시'를 개정하였습니다. 동 개정 사항은 2023년 1월 1일 이후 최초로 시작하는 회계연도부터 적용되며 조기적용이 허용됩니다. 연결은 동 개정으로 인한 연결재무제표의 영향을 검토 중에 있습니다.

(사) 기업회계기준서 제1008호 '회계정책, 회계추정의 변경 및 오류' - '회계추정'의 정의 회계추정을 정의하고, 회계정책의 변경과 구별하는 방법을 명확히 하였습니다. 동 개정 사항은 2023년 1월 1일 이후 최초로 시작하는 회계연도부터 적용되며 조기적용이 허용됩니다. 연결실체는 동 개정으로 인해 연결재무제표에 중요한 영향은 없을 것으로 예상하고 있습니다.

(아) 기업회계기준서 제1012호 '법인세' - 단일거래에서 생기는 자산과 부채에 대한 이연법인세

자산 또는 부채가 최초로 인식되는 거래의 최초 인식 예외 요건에 거래시점 동일한 가산할 일시적차이와 차감할 일시적차이를 발생시키지 않는 거래라는 요건을 추가하였습니다. 동 개정사항은 2023년 1월 1일 이후 시작하는 회계연도부터 적용하며, 조기적용이 허용됩니다. 연결실체는 동 개정으로 인해 연결재무제표에 중요한 영향은 없을 것으로 예상하고 있습니다.

(자) 기업회계기준서 제1116호 '리스' 개정 - 2021년 6월 30일 후에도 제공되는 코로나19 관련 임차료 할인 등

코로나19의 직접적인 결과로 발생한 임차료 할인 등이 리스변경에 해당하는지 평가하지 않을 수 있도록 하는 실무적 간편법의 적용대상이 2022년 6월 30일 이전에 지급하여야 할 리스료에 영향을 미치는 리스료 감면으로 확대되었습니다. 동 개정사항은 2021년 4월 1일 이후 시작하는 회계연도부터 적용되며, 조기적용이 가능합니다. 연결실체는 동 개정으로 인해 연결재무제표에 중요한 영향은 없을 것으로 예상하고 있습니다.

(차) 한국채택국제회계기준 연차개선 2018-2020

한국채택국제회계기준 연차개선 2018-2020은 2022년 1월 1일 이후 시작하는 회계연도부터 적용되며, 조기적용이 허용됩니다. 연결실체는 상기 개정기준서의 적용이 연결재무제표에 미치는 영향이 유의적이지 아니할 것으로 예상하고 있습니다.

① 기업회계기준서 제1101호 '한국채택국제회계기준의 최초 채택'

개정기준서는 최초채택기업의 부담을 줄이기 위해 문단 D16(1)의 면제규정의 적용범위에 자산과 부채뿐만 아니라 누적환산차이(CTD)도 포함하도록 하고 있습니다. 상기 개정 내용이 연결재무제표에 미치는 유의적인 영향은 없습니다.

② 기업회계기준서 제1109호 '금융상품'

개정기준서는 채권자와 채무자간에 지급하거나 받은 수수료만 새로운 조건의 금융부채 현금 흐름에 포함한다는 것을 명확하고 있습니다. 상기 개정 내용이 연결재무제표에 미치는 유의적인 영향은 없습니다.

③ 기업회계기준서 제1116호 '리스' : 리스 인센티브

개정기준서는 리스제공자가 리스이용자에게 제공하는 리스개량 변제액에 대해서 리스 인센티브의 정의를 충족하는지 여부를 판단하도록 하고 있습니다. 상기 개정 내용이 연결재무제표에 미치는 유의적인 영향은 없습니다.

#### ④ 기업회계기준서 제1041호 '농림어업' : 공정가치 측정

개정기준서는 생물자산 등에 대한 공정가치 측정시 세금효과를 현금흐름에 고려하도록 하고 있습니다. 상기 개정 내용이 연결재무제표에 미치는 유의적인 영향은 없습니다.

#### (3) 측정기준

연결재무제표는 아래에서 열거하고 있는 재무상태표의 주요항목을 제외하고는 역사적원가를 기준으로 작성되었습니다.

- 공정가치로 측정되는 과생상품
- 공정가치로 측정되는 매도가능금융자산
- 공정가치로 측정되는 투자부동산
- 확정급여채무의 현재가치에서 사외적립자산의 순공정가치를 차감한 확정급여부채

#### (4) 기능통화와 표시통화

연결실체는 각 개별기업의 재무제표에 포함되는 항목들을 각 개별기업의 영업활동이 이루어지는 주된 경제환경의 통화(이하 "기능통화")로 작성하고 있으며, 연결실체의 연결재무제표는 보고기업인 지배기업의 기능통화 및 표시통화인 원화로 작성하여 보고하고 있습니다.

#### (5) 추정과 판단

연결실체의 회계정책을 적용함에 있어서, 경영진은 다른 자료로부터 쉽게 식별할 수 없는 자산과 부채의 장부금액에 대한 판단, 추정 및 가정을 하여야 합니다. 추정과 관련 가정은 역사적 경험과 관련성이 있다고 간주되는 기타 요인들에 바탕을 두고 있습니다. 실제 결과는 이러한 추정치들과 다를 수도 있습니다.

추정치와 추정에 대한 기본 가정은 지속적으로 검토되고 있으며, 회계추정의 변경은 추정이 변경된 기간과 미래 영향을 받을 기간 동안 인식되고 있습니다.

다음의 회계기간 이내에 중요한 조정이 발행할 수 있는 유의적인 위험을 포함하고 있는 회계 추정 및 가정에 대한 판단은 다음과 같습니다.

- 매출채권및기타채권의 회수가능성
- 이연법인세자산의 측정
- 확정급여채무의 측정
- 충당부채와 우발부채

#### (6) 재무제표의 발행승인일

연결실체의 재무제표는 2022년 3월 18일자 주주총회에서 승인될 예정입니다.

### 3. 유의적 회계정책

연결실체가 한국채택국제회계기준에 따른 재무제표 작성에 적용한 유의적인 회계정책은 아래 기술되어 있으며, 당기 및 비교표시된 전기의 재무제표는 동일한 회계정책을 적용하여 작성되었습니다.

#### (1) 영업부문



연결실체는 부문에 배분될 자원에 대한 의사결정을 하고 부문의 성과를 평가하기 위하여 최고 영업의사결정자가 주기적으로 검토하는 내부보고 자료에 기초하여 부문을구분하고 있습니다. 주석 32에서 기술한 대로 2개의 보고부문이 있으며, 각 부문은 연결실체의 전략적 영업단위입니다. 전략적 영업단위는 서로 다른 생산품과 용역을 제공하며 각 영업 단위 별로 요구되는 기술과 마케팅전략이 달라서 분리되어 운영되고 있습니다.

최고경영자에게 보고되는 부문정보는 부문에 직접 귀속되는 항목과 합리적으로 배분할 수 있는 항목을 포함합니다. 배분되지 않은 항목은 주로 본사 건물과 같은 공통자산, 본사 관련 비용 및 법인세 자산과 부채입니다.

## (2) 연결

### ① 종속기업

종속기업은 연결실체에 의해 지배를 받고 있는 기업이며, 지배력이란 경제활동에서 효익을 얻기 위하여 기업의 재무정책과 영업정책을 결정할 수 있는 능력을 의미합니다. 연결실체의 또 다른 기업에 대한 지배여부를 평가하는데 있어 행사 또는 전환이 가능한 잠재적 의결권의 존재와 영향도 고려하고 있습니다. 종속기업의 재무제표는 지배력을 획득한 시점부터 지배력을 상실하는 시점까지 연결재무제표에 포함되어 있습니다.

연결실체를 구성하는 기업이 유사한 상황에서 발생한 동일한 거래와 사건에 대하여 연결재무제표에서 채택한 회계정책과 다른 회계정책을 사용한 경우에는 그 재무제표를 적절히 수정하여 연결재무제표를 작성하고 있습니다.

### ② 내부거래제거

연결실체내의 거래, 이와 관련된 잔액, 수익과 비용, 미실현손익은 연결재무제표 작성시 모두 제거하고 있습니다. 연결실체의 내부거래에서 발생한 미실현손실이 연결재무제표에서 인식해야 하는 자산손상의 징후일 경우 당기손실로 인식하고 있습니다.

### ③ 비지배지분

종속기업의 지분 중 지배기업에게 귀속되지 않는 비지배지분은 지배기업의 소유주 지분과는 구분하여 표시하고 있습니다. 당기순이익과 기타포괄손익의 각 구성요소는 지배기업의 소유주와 비지배지분에 귀속되며, 비지배지분이 부(-)의 잔액이 되더라도 총포괄손익은 지배기업의 소유주와 비지배지분에 귀속시키고 있습니다.

### ④ 관계기업투자

관계기업은 연결실체가 재무정책 및 영업정책에 대한 유의적인 영향력을 보유하고 있으나, 지배하거나 공동지배하지 않는 기업입니다. 관계기업에 대한 투자지분은 최초에 거래원가를 포함하여 원가로 인식하고, 취득 후에는 지분법을 사용하여 회계처리하고 있습니다. 즉, 취득일 이후에 발생한 피투자자의 당기순이익 및 기타포괄손익중 연결실체의 지분에 해당하는 금액을 장부금액에 가감하고, 피투자자에게 받은 분배액은 투자지분의 장부금액에서 차감하고 있습니다.

## (3) 현금 및 현금성자산

연결실체는 보유현금과 요구불예금, 유동성이 매우 높고 확정된 금액의 현금으로 전환이 용이하고 가치변동의 위험이 경미한 단기 투자자산을 현금 및 현금성자산으로 분류하고 있습니다. 지분상품은 현금성자산에서 제외하고 있으며 다만, 상환일이 정해져 있고 취득일로부터 상환일까지의 기간이 단기인 우선주와 같이 실질적인 현금성자산인 경우에는 현금성자산

에 포함하고 있습니다.

#### (4) 재고자산

재고자산의 단위원가는 이동평균법(미착품은 개별법)으로 결정하고 있으며, 취득원가는 매입원가, 전환원가 및 재고자산을 이용가능한 상태로 준비하는데 필요한 기타 원가를 포함하고 있습니다. 제품이나 재공품의 원가에 포함되는 고정제조간접원가는 생산설비의 정상조업도에 기초하여 배부하고 있습니다.

재고자산의 판매에 따른 수익을 인식하는 기간에 재고자산의 장부금액을 매출원가로 인식하고 있습니다. 재고자산은 취득원가와 순실현가능가치 중 낮은 금액으로 측정하고 있습니다. 재고자산을 순실현가능가치로 감액한 평가손실과 모든 감모손실은 감액이나 감모가 발생한 기간에 비용으로 인식하고 있으며, 재고자산의 순실현가능가치의 상승으로 인한 재고자산평가손실의 환입은 환입이 발생한 기간의 비용으로 인식된 재고자산의 매출원가에서 차감하고 있습니다.

#### (5) 비파생금융자산

1) 금융자산은 인식 및 측정을 위하여 당기손익인식금융자산, 만기보유금융자산, 대여금 및 수취채권, 매도가능금융자산의 네가지 범주로 구분하고 계약의 당사자가 되는 때에 재무상태표에 인식하고 있습니다.

금융자산은 최초인식시점에 공정가치로 측정하며, 당기손익인식금융자산이 아닌 경우 금융자산의 취득과 직접 관련되는 거래원가는 최초 인식시점에 공정가치에 가산하고 있습니다.

##### ① 당기손익인식금융자산

단기매매금융자산이나 최초 인식시점에 당기손익인식금융자산으로 지정한 금융자산을 당기손익인식금융자산으로 분류하고 있습니다. 당기손익인식금융자산은 최초인식 후 공정가치로 측정하며, 공정가치의 변동은 당기손익으로 인식하고 있습니다. 한편, 최초 인식시점에 취득과 관련하여 발생한 거래비용은 발생 즉시 당기 손익으로 인식하고 있습니다.

##### ② 만기보유금융자산

만기가 고정되어 있고 지급금액이 확정되었거나 결정 가능한 비파생금융자산으로 연결실체가 만기까지 보유할 적극적인 의도와 능력이 있는 경우 만기보유금융자산으로 분류하고 있습니다. 최초 인식 후에는 유효이자율법을 적용하여 상각후원가로 측정하고 있습니다.

##### ③ 대여금 및 수취채권

지급금액이 확정되었거나 결정 가능하고, 활성시장에서 거래가격이 공시되지 않는 비파생금융자산은 대여금 및 수취채권으로 분류하고 있습니다. 최초인식 후에는 유효이자율법을 적용하여 상각후원가로 측정하고 있습니다.

##### ④ 매도가능금융자산

매도가능항목으로 지정되거나 당기손익인식금융자산, 만기보유금융자산, 또는 대여금 및 수취채권으로 분류되지 않은 비파생금융자산을 매도가능금융자산으로 분류하고 있습니다. 최초인식후에는 공정가치로 측정하며 공정가치의 변동은 기타포괄손익으로 인식하고 있습니다.

다만, 활성시장에서 공시되는 시장가격이 없고 공정가치를 신뢰성 있게 측정할 수 없는 지분

상품 등은 원가로 측정하고 있습니다.

⑤금융자산의 제거

금융자산의 현금흐름에 대한 계약상 권리가 소멸하거나, 금융자산의 현금흐름에 대한 권리를 양도하고 금융자산의 소유에 따른 위험과 보상의 대부분을 이전할 때 금융자산을 제거하고 있습니다. 만약, 금융자산의 소유에 따른 위험과 보상의 대부분을 보유하지도 않고 이전하지도 아니한 경우, 연결실체가 금융자산을 통제하고 있지도 않다면 금융자산을 제거하고, 금융자산을 계속 통제하고 있다면 그 양도자산에 대하여 지속적으로 관여하는 정도까지 계속하여 인식하고, 관련부채를 함께 인식하고 있습니다.

만약, 금융자산의 현금흐름에 대한 권리를 양도하였으나 금융자산의 소유에 따른 위험과 보상을 대부분을 연결실체가 보유하고 있는 경우에는 당해 금융자산을 계속 인식하고, 수취한 매각금액은 부채로 인식하고 있습니다.

⑥금융자산과 부채의 상계

금융자산과 부채는 연결실체가 자산과 부채를 상계할 수 있는 법적인 권리가 있고 순액으로 결제하거나, 자산을 실현하는 동시에 부채를 결제할 의도가 있는 경우에만 상계하고 있습니다.

2) 금융자산(채무상품)의 기대신용손실

당기손익-공정가치측정금융자산을 제외한 상각후원가측정금융자산 및 기타포괄손익-공정가치측정채무상품은 매 보고기간 말에 기대신용손실을 평가하고 있습니다. 손실충당금의 측정방식은 신용위험의 유의적인 증가 여부에 따라 결정됩니다. 금융자산의 최초 인식 후 신용위험의 유의적인 증가 여부에 따라 아래 표와 같이 3단계로 구분하여 12개월 기대신용손실이나 전체기간 기대신용손실에 해당하는 금액으로 손실충당금을 인식합니다.

구분		손실충당금
Stage 1	최초 인식 후 신용위험이 유의적으로 증가하지 않은 경우(주1)	12개월 기대신용손실: 보고기간 말 이후 12개월 내에 발생 가능한 금융상품의 채무불이행 사건으로 인한 기대신용손실
Stage 2	최초 인식 후 신용위험이 유의적으로 증가한 경우	전체기간 기대신용손실: 기대존속기간에 발생할 수 있는 모든 채무불이행 사건으로 인한 기대신용손실
Stage 3	신용이 손상된 경우	

(주1) 보고기간 말 신용위험이 낮은 경우에는 신용위험이 유의적으로 증가하지 않은 것으로 간주할 수 있음

최초 인식 시점에 신용이 손상된 금융자산에 대하여 최초 인식 후 전체기간 기대신용손실의 누적변동분만을 손실충당금으로 계상합니다.

한편, 매출채권, 계약자산, 리스채권 등에 대해서는 전체기간 기대신용손실에 해당하는 금액으로 손실충당금을 측정하는 간편법을 적용하고 있습니다.

기대신용손실은 일정 범위의 발생 가능한 결과를 확률가중된 값으로, 화폐의 시간가치를 반영하고, 보고기간 말에 과거사건, 현재 상황과 미래 경제적 상황에 대한 예측에 대한 과도한 원가나 노력 없이 이용할 수 있는 정보를 반영해 측정합니다.

## (6) 파생금융상품

파생상품은 최초 인식시 계약일의 공정가치로 측정하며, 후속적으로 매 보고기간 말의 공정가치로 측정하고 있습니다. 파생상품의 공정가치 변동으로 인한 평가손익은 각각 아래와 같이 인식하고 있습니다.

### ①내재파생상품

내재파생상품은 주계약의 경제적 특성 및 위험도와 밀접한 관련성이 없고 내재파생상품과 동일한 조건의 별도의 상품이 파생상품의 정의를 충족하는 경우, 복합금융상품이 당기손익 인식항목이 아니라면 내재파생상품을 주계약과 분리하여 별도로 회계처리하고 있습니다. 주계약과 분리한 내재파생상품의 공정가치 변동은 당기손익으로 인식하고 있습니다.

### ②기타 파생상품

위험회피수단으로 지정되어 위험회피에 효과적인 파생상품을 제외한 모든 파생상품은 공정가치로 측정하며, 공정가치 변동으로 인한 평가손익은 당기손익으로 인식하고 있습니다.

## (7) 금융자산의 손상

당기손익인식금융자산을 제외한 금융자산의 손상 발생에 대한 객관적인 증거가 있는지를 매 보고기간말에 평가하고 있습니다. 최초 인식 이후에 발생한 하나 이상의 사건이 발생한 결과 금융자산이 손상되었다는 객관적인 증거가 있으며, 그 손상사건이 금융자산의 추정미래현금흐름이 영향을 미친 경우에는 금융자산이 손상되었다고 판단하고 있습니다. 그러나, 미래 사건의 결과로 예상되는 손상차손은 인식하지 않습니다.

손상발생의 객관적인 증거가 있는 경우 다음과 같이 손상차손을 측정하여 인식합니다.

### ① 상각후원가를 장부금액으로 하는 금융자산

상각후원가로 측정되는 금융자산은 장부금액과 최초의 유효이자율로 할인한 추정미래현금흐름의 현재가치의 차이로 손상차손을 측정하거나 실무편의상 관측가능한 시장가격을 사용한 금융상품의 공정가치에 근거하여 손상차손을 측정하고 있습니다. 손상차손은 충당금계정을 사용하거나 자산의 장부금액에서 직접 차감하고 있습니다. 후속기간 중 손상차손의 금액이 감소하고 그 감소가 손상을 인식한 후에 발생한 사건과 객관적으로 관련된 경우에는 이미 인식한 손상차손을 직접 환입하거나 충당금을 조정하여 당기손익으로 인식하고 있습니다.

### ② 원가를 장부금액으로 하는 금융자산

원가로 측정되는 금융자산의 손상차손은 유사한 금융자산의 현행 시장수익율로 할인한 추정미래현금흐름의 현재가치와 장부금액의 차이로 측정하며, 당기손익으로 인식합니다. 이러한 손상차손은 환입하지 않고 있습니다.

### ③ 매도가능금융자산

공정가치 감소액을 기타포괄손익으로 인식하는 매도가능금융자산에 대하여 손상발생의 객관적인 증거가 있는 경우, 취득원가와 현재 공정가치의 차이를 기타포괄손익으로 인식한 누적손실 중 이전 기간에 이미 당기손익으로 인식한 손상차손을 차감한 금액을 기타포괄손익에서 당기손익으로 재분류합니다. 매도가능지분상품에 대하여 당기손익으로 인식한 손상차손은 당기손익으로 환입하지 않습니다. 한편, 후속기간에 매도가능채무상품의 공정가치가 증가하고 그 증가가 손상차손을 인식한 후에 발생한 사건과 객관적으로 관련된 경우에는 환입하여 당기손익으로 인식합니다.

## (8) 투자부동산

임대수익이나 시세차익 또는 두가지 모두를 얻기 위하여 보유하는 부동산은 투자부동산으로 분류하고 있습니다. 투자부동산은 최초 인식시점에 거래원가를 포함하여 원가로 측정하고 있으며, 최초인식 후에는 원가에서 감가상각누계액과 손상차손누계액을 차감한 금액을 장부금액으로 표시하고 있습니다.

투자부동산 중 토지에 대해서는 감가상각을 하지 않으며, 토지를 제외한 투자부동산은 경제적 내용연수에 따라 30~40년을 적용하여 정액법으로 상각하고 있습니다.

투자부동산의 감가상각방법, 잔존가치 및 내용연수는 매 회계연도말에 재검토하고 이를 변경하는 것이 적절하다고 판단되는 경우 회계추정의 변경으로 회계처리하고 있습니다.

#### (9) 유형자산

유형자산은 최초에 원가로 측정하여 인식하고 있습니다. 유형자산의 원가에는 경영진이 의도하는 방식으로 자산을 가동하는데 필요한 장소와 상태에 이르게 하는데 직접 관련되는 원가 및 자산을 해체, 제거하거나 부지를 복구하는데 소요될 것으로 추정되는 원가가 포함됩니다.

유형자산은 최초 인식후에는 원가에서 감가상각누계액과 손상차손누계액을 차감한 금액을 장부금액으로 하고 있습니다.

유형자산의 일부를 대체할 때 발생하는 원가는 해당 자산으로부터 발생하는 미래 경제적 효익이 연결실체에 유입될 가능성이 높으며 그 원가를 신뢰성 있게 측정할 수 있는 경우에 자산의 장부금액에 포함하거나 적절한 경우 별도의 자산으로 인식하고 있습니다. 이 때 대체된 부분의 장부금액은 제거하고 있습니다. 그 외의 일상적인 수선·유지와 관련하여 발생하는 원가는 발생시점에 당기손익으로 인식하고 있습니다.

유형자산 중 토지는 감가상각을 하지 않으며, 그 외 유형자산은 자산의 취득원가에서잔존가치를 차감한 금액에 대하여 아래에 제시된 경제적 내용연수에 걸쳐 해당 자산에 내재되어 있는 미래 경제적 효익의 예상 소비 형태를 가장 잘 반영한 정액법으로 상각하고 있습니다.

유형자산을 구성하는 일부의 원가가 당해 유형자산의 전체원가와 비교하여 유의적이라면, 해당 유형자산을 감가상각할 때 그 부분은 별도로 구분하여 감가상각하고 있습니다.

유형자산은 아래에 제시된 개별 자산별로 추정된 경제적 내용연수 동안 정액법으로 감가상각하고 있습니다.

구분	추정내용연수	구분	추정내용연수
건물	16~40년	차량운반구	5~17년
건축물	5~30년	기타의유형자산	2~15년
기계장치	5~23년	선박	10년

연결실체는 매 회계연도 말에 자산의 잔존가치와 내용연수 및 감가상각방법을 재검토하고 재검토 결과 이를 변경하는 것이 적절하다고 판단되는 경우 회계추정의 변경으로 처리하고 있습니다.

#### (10) 무형자산

무형자산은 원가로 측정하며, 최초 인식 후에 원가에서 상각누계액과 손상차손누계액을 차

감한 금액을 장부금액으로 표시하고 있습니다. 무형자산은 당해 자산이 사용가능한 시점부터 잔존가치를 영("0")으로 하여 아래의 내용연수동안 정액법으로 상각하고 있습니다.

다만, 일부 시설이용권에 대해서는 이를 이용할 수 있을 것으로 기대되는 기간에 대하여 예측가능한 제한이 없으므로 당해 무형자산은 내용연수가 비한정인 것으로 평가하여 상각하고 있지 않습니다.

계 정 과 목	추정내용연수
시설이용권	비 한 정
토지사용권	50년

내용연수가 유한한 무형자산의 상각방법과 내용연수에 대해서 매 회계연도말에 재검토하고, 내용연수가 비한정인 무형자산에 대해서는 그 자산의 내용연수가 비한정이라는 평가를 계속하여 정당화하는지를 매 회계기간에 재검토하며, 이를 변경하는 것이 적절하다고 판단되는 경우 회계추정의 변경으로 회계처리하고 있습니다.

#### (11) 영업권 및 염가매수차익

연결실체는 사업결합 취득일 현재 이전대가, 피취득자에 대한 비지배지분 및 단계적으로 이루어지는 사업결합의 경우 연결실체가 보유하고 있던 피취득자에 대한 지분 취득일의 공정가치의 합계가 취득한 식별가능한 순자산의 공정가치를 초과하는 경우영업권으로 인식하고 있으며, 취득한 식별가능한 순자산의 공정가치가 이전대가, 피취득자에 대한 비지배지분 및 단계적으로 이루어지는 사업결합의 경우 연결실체가 보유하고 있던 피취득자에 대한 지분 취득일의 공정가치의 합계를 초과할 때에는 측정을 재검토하고, 재검토 이후에도 계속해서 남는 초과분은 당기손익(염가매수차익)으로 인식하고 있습니다.

이전대가는 공정가치로 측정하며, 그 공정가치는 이전하는 자산, 피취득자의 이전 소유주에 대하여 부담하는 부채 및 연결실체가 발행한 지분 취득일의 공정가치 합계로 산정하며, 취득일 현재 피취득자에 대한 비지배지분은 피취득자의 식별가능한 순자산 중 비지배지분의 비례적 지분으로 측정하고 있습니다.

영업권은 상각하지 않으며 손상차손누계액을 차감한 금액을 장부금액으로 인식하고 있습니다.

#### (12) 비금융자산의 손상

종업원급여에서 발생한 자산, 재고자산, 이연법인세자산, 공정가치로 평가하는 투자부동산을 제외한 모든 비금융자산에 대해서는 매 보고기간말마다 자산손상을 시사하는 징후가 있는지를 검토하며, 만약 그러한 징후가 있다면 당해 자산의 회수가능액을추정하고 있습니다. 단, 내용연수가 비한정인 무형자산에 대해서는 자산손상을 시사하는 징후와 관계없이 매년 회수가능액과 장부금액을 비교하여 손상검사를 하고 있습니다.

회수가능액은 개별 자산별로, 또는 개별 자산의 회수가능액을 추정할 수 없다면 그 자산이 속하는 현금창출단위별로 회수가능액을 추정하고 있습니다. 회수가능액은 사용가치와 순공정가치 중 큰 금액으로 결정하고 있습니다. 사용가치는 자산이나 현금창출단위에서 창출될 것으로 기대되는 미래현금흐름을 화폐의 시간가치 및 미래현금흐름을 추정할 때 조정되지 아니한 자산의 특유위험에 대한 현행 시장의 평가를 반영한 적절한 할인율로 할인하여 추정

합니다.

자산이나 현금창출단위의 회수가능액이 장부금액에 미달하는 경우 자산의 장부금액을 감소시키며 즉시 당기손익으로 인식하고 있습니다.

매 보고기간말에 영업권을 제외한 자산에 대해 과거기간에 인식한 손상차손이 더 이상 존재하지 않거나 감소된 것을 시사하는 징후가 있는지를 검토하고 직전 손상차손의 인식시점 이후 회수가능액을 결정하는 데 사용된 추정치에 변화가 있는 경우에만 환입합니다. 손상차손 환입으로 증가된 장부금액은 과거에 손상차손을 인식하기 전 장부금액의 감가상각 또는 상각 후 잔액을 초과할 수 없습니다.

### (13) 리스

연결실체는 리스자산의 소유에 따른 위험과 보상의 대부분이 리스이용자에게 이전되는 경우에는 금융리스로 분류하고, 위험과 보상의 대부분을 이전하지 않는 리스는 운용리스로 분류하고 있습니다.

#### ① 금융리스

연결실체는 리스약정일에 측정된 최소리스료의 현재가치와 리스자산의 공정가치 중 작은 금액을 리스기간개시일에 금융리스자산과 금융리스부채로 각각 인식하고 있습니다. 리스개설 직접원가는 금융리스자산에 포함하고 있습니다.

최소리스료는 금융원가와 리스부채의 상환액으로 나누어서 인식하고 있으며, 금융원가는 부채잔액에 대하여 일정한 기간이자율이 산출되도록 리스기간의 각 보고기간동안 배분하고 있습니다. 조정리스료는 발생한 기간에 비용으로 처리하고 있습니다.

금융리스자산의 감가상각은 연결실체가 소유한 다른 감가상각대상자산과 일관된 체계적인 기준으로 상각하고 있으며, 리스기간 종료시점까지 자산의 소유권을 획득할 것이 확실하지 않은 경우에는 리스기간과 리스자산의 내용연수 중 짧은 기간에 걸쳐 감가상각하고 있습니다. 또한, 연결실체는 금융리스자산에 대해서 손상여부를 검토하고 있습니다.

#### ② 운용리스

운용리스하의 리스료는 리스기간에 걸쳐 정액기준으로 비용을 인식하고 있습니다. 운용리스의 인센티브는 총효익을 리스기간에 걸쳐 리스비용에서 차감하여 인식하고 있습니다.

#### ③ 약정에 리스가 포함되어 있는지의 결정

약정이 리스이거나 약정에 리스가 포함되어 있는지를 결정하기 위하여 약정의 실질에 근거하여 특정 자산을 사용해야만 약정을 이행할 수 있는지, 약정에 따라 그 자산의 사용권이 이전되는지를 검토하고 있습니다.

약정에 리스가 포함되어 있다면 약정 개시일이나 약정의 재검토 시점에 약정에서 요구하는 지급액과 기타 대가를 상대적 공정가치에 기초하여 리스 부분과 기타 요소 부분으로 분리하고 있습니다. 구매자가 실무적으로 신뢰성 있게 지급액을 분리할 수 없는 경우에는 리스의 대상으로 파악된 약정대상 자산의 공정가치와 동일한 금액으로 자산과 부채를 인식하고 있습니다. 추후에 대가가 지급되면 부채는 감소하고, 부채에 대한 내재 금융원가는 구매자의 증분차입이자율을 사용하여 인식하고 있습니다.

#### (14) 차입원가

적격자산의 취득, 건설 또는 제조와 직접 관련된 차입원가는 당해 자산 원가의 일부로 자본화하고 있으며, 기타차입원가는 발생기간에 비용으로 인식하고 있습니다. 적격자산이란 의도된 용도로 사용하거나 판매가능한 상태가 될 때까지 상당한 기간을 필요로 하는 자산을 말하며, 금융자산과 단기간 내에 제조되거나 다른 방법으로 생산되는 재고자산은 적격자산에 해당되지 아니하며, 취득시점에 의도된 용도로 사용할 수 있거나 판매가능한 상태에 있는 자산인 경우에도 적격자산에 해당되지 아니합니다.

적격자산을 취득하기 위한 목적으로 특정하여 차입한 자기에 한하여, 보고기간 동안 그 차입금으로부터 실제 발생한 차입원가에서 당해 차입금의 일시적 운용에서 생긴 투자수익을 차감한 금액을 자본화가능차입원가로 결정하며, 일반적인 목적으로 자금을 차입하고 이를 적격자산의 취득을 위해 사용하는 경우에 한하여 당해 자산 관련 지출액에 자본화이자율을 적용하는 방식으로 자본화가능차입원가를 결정하고 있습니다. 자본화이자율은 보고기간동안 차입한 자금(적격자산을 취득하기 위해 특정 목적으로 차입한 자금 제외)으로부터 발생한 차입원가를 가중평균하여 산정하고 있습니다. 보고기간 동안 자본화한 차입원가는 당해 기간 동안 실제 발생한 차입원가를 초과할 수 없습니다.

#### (15) 비파생금융부채

연결실체는 계약상 내용의 실질과 금융부채의 정의에 따라 금융부채를 당기손익인식금융부채와 기타금융부채로 분류하고 계약의 당사자가 되는 때에 재무상태표에 인식하고 있습니다.

##### ① 당기손익인식금융부채

당기손익인식금융부채는 단기매매금융부채나 최초 인식시점에 당기손익인식금융부채로 지정한 금융부채를 포함하고 있습니다. 당기손익인식금융부채는 최초인식 후 공정가치로 측정하며, 공정가치의 변동은 당기손익으로 인식하고 있습니다. 한편, 최초 인식시점에 발행과 관련하여 발생한 거래비용은 발생 즉시 당기 손익으로 인식하고 있습니다.

##### ② 기타금융부채

당기손익인식금융부채로 분류되지 않은 비파생금융부채는 기타금융부채로 분류하고 있습니다. 기타금융부채는 최초 인식시 발행과 직접 관련되는 거래원가를 차감한 공정가치로 측정하고 있습니다. 후속적으로 기타금융부채는 유효이자율법을 적용하여 상각후원가로 측정되며, 이자비용은 유효이자율법을 적용하여 인식합니다.

금융부채는 소멸한 경우 즉, 계약상 의무가 이행, 취소 또는 만료된 경우에만 재무상태표에서 제거하고 있습니다.

#### (16) 종업원급여

##### ① 단기종업원급여

종업원이 관련 근무용역을 제공한 보고기간의 말부터 12개월 이내에 결제될 단기종업원급여는 근무용역과 교환하여 지급이 예상되는 금액을, 근무용역이 제공된 때에 당기손익으로 인식하고 있습니다. 단기종업원급여는 할인하지 않은 금액으로 측정하고 있습니다.

##### ② 퇴직급여: 확정급여제도

보고기간 말 현재 확정급여제도와 관련된 확정급여부채는 확정급여채무의 현재가치에서 사외적립자산의 공정가치를 차감하여 인식하고 있습니다. 확정급여부채는 매년독립적인 계리



사에 의해 예측단위적립방식으로 계산되고 있습니다. 확정급여채무의 현재가치는 확정급여 제도에서 지급될 미래 현금흐름을 관련 퇴직급여의 만기와 유사한 만기를 가지는 퇴직금이 지급되는 통화로 표시된 우량회사채의 이자율을 사용하여 추정 미래 현금흐름을 할인한 후 결정되고 있습니다. 보험수리적 가정의 변동과 경험적 조정에서 발생하는 손익은 발생한 기간에 전액 기타포괄손익으로 인식하고 있습니다.

확정급여채무의 현재가치에서 사외적립자산의 공정가치를 차감하여 산출된 순액이 자산일 경우, 미인식과거근무원가 누계액과 제도로부터 환급받거나 제도에 대한 미래 기여금이 절감되는 방식으로 이용가능한 경제적효익의 현재가치를 가산한 금액을한도로 자산으로 인식하고 있습니다.

퇴직급여를 새로 도입하거나 변경함에 따라 종업원의 과거 근무용역에 대한 확정급여채무의 현재가치의 변동액인 과거근무원가는 관련 급여가 가득되기까지의 평균기간에 정액법을 적용하여 비용으로 인식하고 있습니다. 단, 확정급여제도를 새로 도입하거나 개정하는 즉시 관련 급여가 가득되는 경우에는 해당 과거근무원가는 즉시 인식하고 있습니다.

#### (17) 충당부채

충당부채는 과거사건의 결과로 존재하는 현재의무 (법적의무 또는 의제의무)로서, 당해 의무를 이행하기 위하여 경제적효익을 갖는 자원이 유출될 가능성이 높으며 그 의무의 이행에 소요되는 금액을 신뢰성 있게 추정할 수 있는 경우에 인식하고 있습니다.

충당부채로 인식하는 금액은 관련된 사건과 상황에 대한 불가피한 위험과 불확실성을 고려하여 현재의무를 보고기간말에 이행하기 위하여 소요되는 지출에 대한 최선의 추정치입니다. 화폐의 시간가치 효과가 중요한 경우 충당부채는 의무를 이행하기위하여 예상되는 지출액의 현재가치로 평가하고 있습니다.

충당부채를 결제하기 위해 필요한 지출액의 일부 또는 전부를 제3자가 변제할 것이 예상되는 경우 이행한다면 변제를 받을 것이 거의 확실하게 되는 때에 한하여 변제금액을 인식하고 별도의 자산으로 회계처리하고 있습니다.

매 보고기간말마다 충당부채의 잔액을 검토하고, 보고기간말 현재 최선의 추정치를 반영하여 조정하고 있습니다. 의무이행을 위하여 경제적효익이 내재된 자원이 유출될 가능성이 더 이상 높지 아니한 경우에는 관련 충당부채를 환입하고 있습니다.

판매보증충당부채는 제품이나 용역이 판매 또는 제공될 때 인식되며, 과거의 보증자료에 기반하여 모든 가능한 결과와 그와 관련된 확률을 가중평균하여 추정하고 있습니다.

손실부담계약에 대한 충당부채는 계약상의 의무에 따라 발생하는 회피 불가능한 원가가 당해 회계연도 계약에 의하여 발생할 것으로 기대되는 효익을 초과하는 경우, 계약을 이행하기 위하여 소요되는 원가와 계약을 이행하지 못하였을 때 지급하여야할 보상금 또는 위약금 중 작은 금액으로 측정하고 있습니다.

충당부채 인식 전에 당해 계약을 이행하기 위하여 사용하는 자산에서 발생한 손상차손을 먼저 인식하고 있습니다.

충당부채는 최초 인식과 관련 있는 지출에만 사용하고 있습니다.

#### (18) 외화거래

개별기업들의 재무제표 작성에 있어서 그 기업의 기능통화 외의 통화(외화)로 이루어진 거래는 거래일의 환율을 적용하여 기록하고 있습니다. 매 보고기간 말에 화폐성 외화항목은 보고기간 말의 마감환율로 환산하고 있습니다. 공정가치로 측정하는 비화폐성 외화항목은 공정가치가 결정된 날의 환율로 환산하고, 역사적원가로 측정하는 비화폐성항목은 거래일의 환율로 환산하고 있습니다.

화폐성항목의 결제시점에 생기는 외환차이와 해외사업장순투자 환산차이 또는 현금흐름위험회피로 지정된 금융부채에서 발생한 환산차이를 제외한 화폐성항목의 환산으로 인해 발생한 외환차이는 모두 당기손익으로 인식하고 있습니다. 비화폐성항목에서 발생한 손익을 기타포괄손익으로 인식하는 경우에는 그 손익에 포함된 환율변동효과도 기타포괄손익으로 인식하고, 당기손익으로 인식하는 경우에는 환율변동효과도 당기손익으로 인식하고 있습니다.

#### (19) 납입자본

보통주는 자본으로 분류하며 자본거래에 직접 관련되어 발생하는 증분원가는 세금효과를 반영한 순액으로 자본에서 차감하고 있습니다.

연결실체가 자기 지분상품을 재취득하는 경우에 이러한 지분상품은 자기주식의 과목으로 자본에서 직접 차감하고 있습니다. 자기지분상품을 매입 또는 매도하거나 발행 또는 소각하는 경우의 손익은 당기손익으로 인식하지 아니합니다. 연결실체가 자기주식을 취득하여 보유하는 경우 지급하거나 수취한 대가는 자본에서 직접 인식하고 있습니다.

#### (20) 수익

수익은 재화의 판매, 용역의 제공이나 자산의 사용에 대하여 받았거나 받을 대가의 공정가액으로 측정하고 매출에누리와 할인 및 환입은 수익금액에서 차감하고 있습니다.

재화의 소유에 따른 유의적인 위험과 보상이 구매자에게 이전되고, 판매된 재화의 소유권과 결부된 통상적 수준의 지속적인 관리상 관여와 효과적인 통제를 하지 않으며, 거래와 관련한 경제적효익의 유입가능성이 높고, 수익금액과 거래와 관련하여 발생했거나 발생할 원가 및 반품가능성을 신뢰성 있게 측정할 수 있을 때 수익을 인식하고 있습니다.

위험과 보상의 이전 시점은 개별 계약조건에 따라 달라집니다. 일반적으로 목재와 종이의 판매의 경우에 보통 구매자의 창고에 제품이 도착할 때 이전되지만, 일부 국제적인 선적거래에서는 재화가 적절한 운반설비에 적재될 때 이전되고 있습니다.

2가지 이상의 제품과 용역이 하나의 계약을 통해 판매될 경우, 분리된 단위로 간주되는 각각의 제품과 용역은 분리하여 인식하며, 수취한 대가는 각 단위의 공정가치에 따라 배분하고 있습니다.

#### (21) 금융 수익과 비용

금융수익은 매도가능금융자산을 포함한 투자로부터의 이자수익, 배당수익, 매도가능금융자산처분손익, 당기손익인식금융상품의 공정가치의 변동, 당기손익으로 인식하는 위험회피수단의 평가차익을 포함하고 있습니다. 이자수익은 기간의 경과에 따라 유효이자율법을 적용하여 당기손익으로 인식하며, 배당수익은 주주로서 배당을 받을권리가 확정되는 시점에 수익을 인식하고 있습니다.

금융비용은 차입금에 대한 이자비용, 중당부채의 상각액, 당기손익인식금융상품의 공정가치의 변동, 당기손익으로 인식하는 위험회피수단의 평가차손을 포함하고 있습니다. 차입금에 대한 이자비용은 유효이자율법을 적용하여 기간의 경과에 따라 당기손익으로 인식하고 있습니다.

## (22) 법인세

법인세비용은 당기법인세와 이연법인세로 구성되어 있으며, 기타포괄손익이나 자본에 직접 인식되는 거래나 사건 또는 사업결합에서 발생하는 세액을 제외하고는 당기손익으로 인식하고 있습니다.

### ① 당기법인세

당기법인세는 당기의 과세소득을 기초로 산정하고 있습니다. 과세소득은 포괄손익계산서상의 세전이익에서 다른 과세기간에 가산되거나 차감될 손익 및 비과세항목이나손금불인정항목을 제외하므로 포괄손익계산서상 손익과 차이가 있습니다. 연결실체의 당기법인세와 관련된 미지급법인세는 제정되었거나 실질적으로 제정된 세율을 사용하여 계산하고 있습니다.

### ② 이연법인세

이연법인세는 채무제표상 자산과 부채의 장부금액과 과세소득 산출 시 사용되는 세무기준액과의 차이를 바탕으로 인식되며, 자산부채법에 의하여 인식하고 있습니다. 이연법인세부채는 모든 가산할 일시적 차이에 대하여 인식하며, 이연법인세자산은 차감할 일시적 차이 중 일시적 차이가 과세소득 발생으로 해소될 가능성이 높은 경우에 인식합니다. 그러나, 일시적 차이가 영업권을 최초로 인식하는 경우나 자산·부채가 최초로 인식되는 거래가 사업결합 거래가 아니고, 거래 당시의 회계이익 또는 과세소득에 영향을 미치지 아니하는 거래의 경우 이연법인세를 인식하지 않고 있습니다.

종속기업, 관계기업 및 조인트벤처 투자지분에 관한 가산할 일시적차이에 대해서는 연결실체가 일시적차이의 소멸시점을 통제할 수 있으며, 예측가능한 미래에 일시적차이가 소멸하지 않을 가능성이 높은 경우를 제외하고는 모두 이연법인세부채를 인식하고 있습니다. 또한, 차감할 일시적차이로 인하여 발생하는 이연법인세자산은 일시적차이가 예측가능한 미래에 소멸 가능할 가능성이 높고, 일시적차이가 사용될 수 있는 과세소득이 발생할 가능성이 높은 경우에 인식하고 있습니다.

이연법인세자산의 장부금액은 매 보고기간 말에 검토하고, 이연법인세자산으로 인한혜택이 사용되기에 충분한 과세소득이 발생할 가능성이 더 이상 높지 않은 경우 이연법인세자산의 장부금액을 감소시키고 있습니다.

이연법인세자산과 부채는 보고기간 말 제정 되었거나 실질적으로 제정된 세법에 근거하여 당해 자산이 실현되거나 부채가 지급될 보고기간에 적용될 것으로 기대되는 세율을 사용하여 측정하고 있습니다. 이연법인세자산과 이연법인세부채를 측정할 때에는 보고기간 말 현재 연결실체가 관련 자산과 부채의 장부금액을 회수하거나 결제할 것으로 예상되는 방식에 따라 법인세효과를 반영하였습니다.

이연법인세자산과 부채는 동일 과세당국이 부과하는 법인세이고, 연결실체가 인식된금액을 상계할 수 있는 법적 권한을 가지고 있으며 당기 법인세부채와 자산을 순액으로 결제할 의도가 있는 경우에만 상계하고 있습니다.

배당금 지급에 따라 추가적으로 발생하는 법인세비용이 있다면 배당금지급과 관련한부채가

인식되는 시점에 인식하고 있습니다.

(23) 주당이익

연결실체는 보통주 기본주당이익을 계속영업손익과 당기순손익에 대하여 계산하고 포괄손익계산서에 표시하고 있습니다. 기본주당이익은 보통주에 귀속되는 당기순손익을 보고기간 동안에 유통된 보통주식수를 가중평균한 주식수로 나누어계산하고 있습니다.

4. 사용이 제한된 금융자산

보고기간 종료일 현재 사용이 제한된 금융자산의 내역은 다음과 같습니다.

(단위 : 원)			
구분	내역	당기말	전기말
단기금융상품	차입금담보 등	15,260,000,000	5,312,261,161
장기금융상품	당좌개설보증금	9,500,000	12,000,000
계		15,269,500,000	5,324,261,161

5. 범주별 금융자산

보고기간 종료일 현재 범주별 금융자산 내역은 다음과 같습니다.

<당기말>

(단위 : 원)				
구분	상각후원가측정금융자산	기타포괄손익-공정가치측정금융자산	당기손익-공정가치측정금융자산	계
유동:				
현금및현금성자산	12,776,007,146	-	-	12,776,007,146
단기금융상품	15,764,226,160	-	-	15,764,226,160
매출채권및기타채권	37,085,459,630	-	-	37,085,459,630
비유동:				
장기금융상품	-	-	-	-
기타포괄손익-공정가치측정금융자산	-	30,202,476	-	30,202,476
당기손익-공정가치측정금융자산	-	-	1,000,000,000	1,000,000,000
기타금융자산	1,837,429,257	-	-	1,837,429,257
합계	67,463,122,193	30,202,476	1,000,000,000	68,493,324,669

<전기말>

(단위 : 원)			
구분	상각후원가측정금융자산	기타포괄손익-공정가치측정금융자산	계
유동:			
현금및현금성자산	12,621,464,341	-	12,621,464,341

단기금융상품	6,112,971,168	-	6,112,971,168
매출채권및기타채권	27,886,291,895	-	27,886,291,895
비유동:			
장기금융상품	603,566,894	-	603,566,894
기타포괄손익-공정가치 측정금융자산	-	24,402,840	24,402,840
기타금융자산	252,926,020	-	252,926,020
합 계	47,477,220,318	24,402,840	47,501,623,158

경영진은 재무제표에 상각후원가로 인식되는 금융자산(대여금및수취채권)의 장부금액은 공정가치와 유사하다고 판단하고 있습니다.

## 6. 매출채권 및 기타채권

(1) 보고기간 종료일 현재 매출채권 및 기타채권의 구성내역은 다음과 같습니다.

(단위 : 원)		
구분	당기말	전기말
매출채권	45,435,114,739	35,894,446,494
대손충당금	(8,454,958,191)	(8,104,148,560)
미수금	1,033,616,790	1,056,532,498
대손충당금	(966,600,707)	(966,016,827)
미수수익 및 기타	38,286,999	5,478,290
매출채권 및 기타채권 계	37,085,459,630	27,886,291,895

당사의 매출채권 및 기타채권은 단기수취채권으로서 장부금액과 공정가치와의 차이가 중요하지 아니하므로 원가로 측정하였습니다.

(2) 보고기간 종료일 현재 매출채권의 대손충당금 변동은 다음과 같습니다.

(단위 : 원)		
구분	당기말	전기말
기초금액	8,104,148,560	7,366,755,435
손상차손 인식	470,032,899	1,178,518,205
손상차손 환입	(119,223,268)	(441,125,080)
기말금액	8,454,958,191	8,104,148,560

(3) 보고기간 종료일 현재 매출채권의 연령분석 내역은 다음과 같습니다.

(단위 : 원)		
구분	당기말	전기말
6개월 이하	40,547,938,775	31,958,769,282
6개월 초과	4,887,175,964	3,935,677,212
계	45,435,114,739	35,894,446,494

연결실체는 개별적인 손상사건이 파악된 채권에 대해 개별 분석을 통한 회수가능금액을 산정하여 산정된 회수가능액과 장부금액과의 차이를 손상차손으로 인식하고 있습니다. 한편, 손상사건이 개별적으로 파악되지 않은 채권에 대해서는, 발생후 6개월이하까지의 채권은 정상채권으로 간주하고 있으며, 발생후 6개월을 초과하는 채권에 대해서는 채권의 연체기간에 따른 유사한 신용위험특성(예: 자산의 형태, 산업, 지역적 위치, 담보유형, 연체상태와 기타 관련 요소를 고려하는 신용위험)을 고려하여 일정한 대손율을 적용, 손상차손을 인식하고 있습니다.

## 7. 기타유동자산

보고기간 종료일 현재 기타유동자산의 내역은 다음과 같습니다.

(단위 : 원)		
구 분	당기말	전기말
선금금	2,300,729,676	332,744,324
선금비용	10,924,102	5,697,483
기타유동자산 계	2,311,653,778	338,441,807

## 8. 재고자산

보고기간 종료일 현재 재고자산의 내역은 다음과 같습니다.

(단위 : 원)						
구분	당기말			전기말		
	취득원가	평가손실 총당금	장부금액	취득원가	평가손실 총당금	장부금액
상품	12,647,047,572	(1,168,555,448)	11,478,492,124	4,979,987,954	(346,991,793)	4,632,996,161
제품	8,903,895,239	(280,035,959)	8,623,859,280	4,634,334,055	(232,410,565)	4,401,923,490
반제품	-	-	-	-	-	-
원재료	21,837,846,113	(807,128,196)	21,030,717,917	9,657,447,222	(300,957,333)	9,356,489,889
저장품	23,030,736	(23,030,736)	-	23,030,736	(23,030,736)	-
기타의재고자산	13,406,129	-	13,406,129	6,003,634	-	6,003,634
계	43,425,225,789	(2,278,750,339)	41,146,475,450	19,300,803,601	(903,390,427)	18,397,413,174

## 9. 매도가능금융자산(공정가치측정금융자산)

보고기간 종료일 현재 공정가치금융자산의 내역은 다음과 같습니다.

### (1)당기손익-공정가치측정금융자산

(단위: 원)			
구분	당기		
	취득원가	공정가치	장부가액
-전환사채			
세원	1,000,000,000	1,000,000,000	1,000,000,000

(2)기타포괄손익-공정가치금융자산

(단위 : 원)							
구 분	주식수	당기말			전기말		
		취득원가	공정가치	장부가액	취득원가	공정가치	장부가액
풍림산업	2	4,256,613	-	-	4,256,613	-	-
상상인인더스트리(*1)	31,692	205,998,653	30,202,476	30,202,476	205,998,653	24,402,840	24,402,840
동비건설(*주3)	276	6,910,000	-	-	6,910,000	-	-
합 계		217,165,266	30,202,476	30,202,476	217,165,266	24,402,840	24,402,840

(\*1) 기업회생절차에 따라 출자전환된 유가증권으로 2021년 12월말 활성거래시장(코스닥) 종가(953원)로 평가하였습니다.

(3) 보고기간 종료일 현재 매도가능증권평가손익의 변동내역은 다음과 같습니다.

(단위:원)		
구 분	당기말	전기말
기초금액	(150,354,574)	(143,070,278)
당기변동	5,799,636	(7,171,506)
법인세효과	(1,275,920)	(112,790)
당기금액	(145,830,858)	(150,354,574)

10. 관계기업투자

(1) 보고기간 종료일 현재 관계기업투자주식의 세부내역은 다음과 같습니다.

(단위: 원)							
회사명	소재지	결산월	주요 영업활동	당기말		전기말	
				지분율	장부금액	지분율	장부금액
㈜하이스틸	한국	12월	강관류 사업	15.23%	17,388,216,064	15.23%	15,593,697,223

(\* ) 지분의 20%미만을 보유하고 있지만, 이사회에 참여하여 유의적 영향력을 행사하고 있습니다.

(2) 보고기간 종료일 현재 관계기업주식의 변동내역은 다음과 같습니다.

① 당기

(단위: 원)						
회사명	기초평가액	취득	관계기업투자손익	지분법자본변동	배당금수익	기말평가액
㈜하이스틸	15,593,697,223	-	1,753,281,351	41,237,490	-	17,388,216,064

② 전기

(단위: 원)						
회사명	기초평가액	취득	관계기업투자손익	지분법자본변동	배당금수익	기말평가액
㈜하이스틸	15,839,967,783	-	(191,746,201)	(54,524,359)	-	15,593,697,223

(3) 보고기간 종료일 현재 투자차액의 처리내역은 다음과 같습니다.

(단위:원)				
회사명	구분	기초잔액	환입액(상각액)	기말잔액
(주)하이스틸	토지 공정가액 평가	(1,014,112,533)	-	(1,014,112,533)
	건물 공정가액 평가	-	-	-
	부의 영업권	(1,014,112,533)	-	(1,014,112,533)

(4) 보고기간 종료일 현재 관계기업의 요약재무정보는 다음과 같습니다.

(단위: 원)					
회사명	자산총액	부채총액	자본총액	매출액	당기순이익(손실)
(주)하이스틸	259,714,571,728	121,886,837,916	137,827,733,812	226,150,662,388	11,512,024,632

(5) 보고기간 종료일 현재 시장성 있는 관계기업 보유 지분의 공정가치는 다음과 같습니다.

① 당기

(단위:원)				
회사명	보유주식수(*)	주당시장가격	공정가치	장부금액
(주)하이스틸	3,045,790주	2,765원	8,421,609,350	17,514,537,406

(\*)당반기중 액면분할 (1:10) 실시하였습니다.

② 전기

(단위:원)				
회사명	보유주식수	주당시장가격	공정가치	장부금액
(주)하이스틸	304,579주	19,300원	5,878,374,700	15,593,697,223

(6) 보고기간 종료일 현재 종속기업 및 관계기업의 요약 재무정보는 다음과 같습니다.

① 당기

(단위 : 원)					
회사명	자산	부채	순자산	매출액	당기순이익
강음한일강철유한공사	12,826,694,978	4,850,223,805	7,976,471,173	10,820,596,699	157,915,745
한일해운(주)	486,726,596	3,644,094,840	(3,157,368,244)	-	(302,049,382)
합 계	13,313,421,574	8,494,318,645	4,819,102,929	10,820,596,699	(144,133,637)

② 전기

(단위 : 원)					
회사명	자산	부채	순자산	매출액	당기순이익



강음한일강철유한공사	11,419,256,800	4,417,893,636	7,001,363,164	8,394,593,281	352,382,854
한일해운㈜	489,593,269	3,344,912,131	(2,855,318,862)	-	211,828,913
합 계	11,908,850,069	7,762,805,767	4,146,044,302	8,394,593,281	564,211,767

## 11. 기타금융자산

보고기간 종료일 현재 기타금융자산의 내역은 다음과 같습니다.

(단위 : 원)				
종 류	당기말		전기말	
	유동	비유동	유동	비유동
보증금(*)	-	982,499,020	-	251,926,020
통화스왑	853,930,237	-	-	-

(\*)보고기간 종료일 현재 보증금은 전신전화가입권, 임차보증금, 영업보증금으로 구성되며, 연령은 1년을 초과합니다.

## 12. 투자부동산

(1) 보고기간 종료일 현재 투자부동산 장부금액의 내역은 다음과 같습니다.

(단위 : 원)		
구분	당기말	전기말
토지	120,535,007,645	120,535,007,645
건물	5,792,007,589	5,792,007,589
감가상각누계액	(2,508,148,436)	(2,321,321,861)
계	123,818,866,798	124,005,693,373

(2) 보고기간 종료일 현재 투자부동산의 증감내역은 다음과 같습니다.

### ① 당기

(단위 : 원)						
과 목	기초	취득	처분	감가상각비	대체	기말
토 지	120,535,007,645	-	-	-	-	120,535,007,645
건 물	3,470,685,728	-	-	(186,826,575)	-	3,283,859,153
계	124,005,693,373	-	-	(186,826,575)	-	123,818,866,798

### ② 전기

(단위 : 원)						
과 목	기초	취 득	처 분	감가상각비	대 체	기말
토 지	120,535,007,645	-	-	-	-	120,535,007,645
건 물	3,657,512,302	-	-	(186,826,574)	-	3,470,685,728

계	124,192,519,947	-	-	(186,826,574)	-	124,005,693,373
---	-----------------	---	---	---------------	---	-----------------

(3) 보고기간 종료일 현재 투자부동산과 관련하여 손익으로 인식한 내역은 다음과 같습니다.

(단위 : 원)		
구 분	당기	전기
투자부동산에서 발생한 임대수익	2,190,232,398	2,887,709,787
투자부동산에서 발생한 운영비용	1,696,349,286	1,507,799,066

### 13. 유형자산

(1) 보고기간 종료일 현재 유형자산 장부금액은 다음과 같습니다.

(단위 : 원)		
과목	당기말	전기말
토 지	55,746,385,814	55,111,592,889
건 물	25,964,996,095	24,218,994,231
감가상각누계액	(10,965,413,879)	(9,770,085,972)
구 축 물	3,016,881,758	2,905,271,124
감가상각누계액	(2,275,365,002)	(2,072,269,121)
기계장치	35,109,737,002	33,467,392,023
감가상각누계액	(33,725,587,297)	(31,855,323,365)
차량운반구	2,150,061,533	1,944,690,955
감가상각누계액	(1,443,760,992)	(1,466,520,733)
리스자산	31,168,474,877	32,898,017,841
감가상각누계액	(21,767,937,566)	(18,631,108,346)
기타의유형자산	2,881,111,393	2,619,200,131
감가상각누계액	(2,509,116,284)	(2,430,940,174)
건설중인자산	-	11,820,176
사용권자산	1,053,827,730	1,053,827,730
감가상각누계액	(1,000,511,520)	(666,253,764)
계	83,403,783,662	87,338,305,625

(2) 보고기간 종료일 현재 유형자산의 증감내역은 다음과 같습니다.

#### ① 당기

(단위 : 원)							
과 목	기초	취 득	처 분	감가상각비	건설중인자산 대체	기타	기말
토 지	55,111,592,889	634,792,925	-	-	-	-	55,746,385,814
건 물	14,448,908,259	1,067,434,595	-	(814,278,245)	-	297,517,607	14,999,582,216

구 축 물	833,002,003	612,195	-	(134,272,661)	-	42,175,219	741,516,756
기계장치	1,612,068,682	2,404,519	-	(290,929,657)	-	60,606,161	1,384,149,705
차량운반구	478,170,221	535,648,909	(77,062,072)	(234,793,805)	-	4,337,288	706,300,541
리스자산	14,266,909,495	1,525,837,347	(3,255,380,311)	(3,136,829,220)	-	-	9,400,537,311
기타의유형자산	188,259,934	206,356,318	-	(46,253,020)	11,820,176	11,811,701	371,995,109
건설중인자산	11,820,176	-	-	-	(11,820,176)	-	-
사용권자산	387,573,966	-	-	(334,257,756)	-	-	53,316,210
계	87,338,305,625	3,973,086,808	(3,332,442,383)	(4,991,614,364)	-	416,447,976	83,403,783,662

## ② 전기

(단위 : 원)						
과 목	기초	취 득	처 분	감가상각비	기타	기말
토 지	56,885,774,889	-	(1,774,182,000)	-	-	55,111,592,889
건 물	15,546,434,178	-	(326,775,869)	(792,182,635)	21,432,585	14,448,908,259
구 축 물	963,604,163	-	(132,250)	(132,235,520)	1,765,610	833,002,003
기계장치	1,922,645,795	67,800,000	(99,896,602)	(340,992,252)	62,511,717	1,612,068,658
차량운반구	661,564,792	43,557,836	(2,800,083)	(224,567,377)	415,055	478,170,223
리스자산	21,068,689,447	-	(3,634,236,392)	(3,167,543,560)	-	14,266,909,495
기타의유형자산	188,527,521	3,040,022	(12,000)	(64,542,787)	61,247,201	188,259,957
건설중인자산	-	11,820,176	-	-	-	11,820,176
사용권자산	59,996,701	660,746,163	-	(333,168,898)	-	387,573,966
계	97,297,237,486	786,964,197	(5,838,035,196)	(5,055,233,029)	147,372,168	87,338,305,625

### (3) 사용권자산

연결실체는 건물과 차량운반구를 리스하였으며 평균리스기간은 5년입니다.

① 보고기간 종료일 현재 기초자산 유형별 사용권자산의 내역은 다음과 같습니다.

(단위 : 원)			
구 분	건물	차량운반구	합계
취득금액	634,154,282	68,722,463	702,876,745
감가상각누계액	(607,731,185)	(41,829,350)	(649,560,535)
장부금액	26,423,097	26,893,113	53,316,210

② 보고기간 종료일 현재 손익으로 인식된 금액은 다음과 같습니다.

(단위 : 원)	
구 분	금액
사용권자산 감가상각비	649,560,535
리스부채 이자비용(*1)	11,479,769

(\*1) 연결실체가 당기말 현재 체결하고 있는 리스약정 금액은 27백만원입니다.  
연결실체의 모든 리스계약은 고정리스료 방식입니다.

#### 14. 무형자산

(1) 보고기간 종료일 현재 현재 무형자산의 구성내역은 다음과 같습니다.

(단위 : 원)		
구분	당기말	전기말
시설이용권(*1)	985,508,920	767,920,000
토지이용권	1,089,175,851	1,028,582,310
창업비	97,140,066	32,854,099
합계	2,171,824,837	1,829,356,409

(\*1) 시설이용권은 시설을 이용할 수 있을 것으로 기대되는 기간에 대하여 예측가능한 제한이 없으므로 내용연수가 비한정인 것으로 평가하였는 바, 동 시설이용권에 대해서는 상각하지 아니 하였습니다.

(2) 보고기간 종료일 현재 무형자산의 증감내역은 다음과 같습니다.

<당기>

(단위 : 원)						
구분	기초	취득	처분	상각	환산차이	기말
시설이용권	767,920,000	217,588,920	-	-	-	985,508,920
토지이용권	1,028,582,310	-	-	(30,252,431)	90,845,972	1,089,175,851
창업비	32,854,099	-	-	(1,897,118)	66,183,085	97,140,066
합계	1,829,356,409	217,588,920	-	(32,149,549)	157,029,057	2,171,824,837

<전기>

(단위 : 원)						
구분	기초	취득	처분	상각	환산차이	기말
시설이용권	367,920,000	400,000,000	-	-	-	767,920,000
토지이용권	1,051,097,688	-	-	(30,252,431)	7,737,053	1,028,582,310
창업비	57,590,440	-	-	(26,454,637)	1,718,296	32,854,099
계	1,476,608,128	400,000,000	-	(56,707,068)	9,455,349	1,829,356,409

(3) 비한정 내용연수의 무형자산 손상검사

연결실체는 비한정 내용연수를 가진 무형자산인 시설이용권에 대하여 손상검사를 수행하였으며, 당기 및 전기 중 인식한 손상차손은 없습니다. 회원권의 회수가능액은 순공정가치와 사용가치 중에서 큰 금액이며, 순공정가치가 존재한다면 이를 사용하고 존재하지 않는다면 순공정가치 및 사용가치를 합리적으로 산정하여 회수가능액을결정하였습니다.

#### 15. 담보로 제공된 자산 등

(1) 보고기간 종료일 현재 연결실체의 채무 등을 위하여 담보로 제공된 자산 내역은 다음과

같습니다.

(단위 : 원, USD)			
구 분	담보제공자산	담보설정금액	담보권자
물류센터	토지,건물	52,983,100,000	KEB하나은행 외
		USD 23,033,000	
		300,000,000	쿠팡주식회사
코일센터	토지,건물	20,000,000,000	신한은행 외
		USD 16,899,354	
포항공장	토지,건물	7,200,000,000	KEB하나은행
평택공장	토지,건물	21,700,000,000	KEB하나은행
오산공장	토지,건물	960,000,000	오비맥주
		3,400,000,000	신한은행
합덕공장	토지,건물	5,400,000,000	우리은행
합 계		111,943,100,000	
		USD 39,932,354	

(2) 보고기간 종료일 현재 특수관계자에 대한 담보제공내역은 없습니다.

#### 16. 범주별 금융부채

보고기간 종료일 현재 범주별 금융부채 내역은 다음과 같습니다.

<당기>

(단위 : 원)			
구 분	상각후원가측정금융부채	당기손익인식금융부채	계
매입채무및기타채무	11,865,986,846	-	11,865,986,846
단기차입금	71,751,235,646	-	71,751,235,646
유동성장기부채	-	-	-
장기차입금	16,421,500,000	-	16,421,500,000
유동성장기사채		-	-
장기사채	21,317,186,466	-	21,317,186,466
기타금융부채	2,156,761,525	-	2,156,761,525
기타비유동금융부채		-	-
합 계	123,512,670,483	-	123,512,670,483

<전기>

(단위 : 원)			
구 분	상각후원가측정금융부채	당기손익인식금융부채	계
매입채무및기타채무	11,198,326,068	-	11,198,326,068
단기차입금	55,340,491,858	-	55,340,491,858

유동성장기부채	625,000,000	-	625,000,000
장기차입금	13,511,200,000	-	13,511,200,000
유동성장기사채	624,784,014	-	624,784,014
장기사채	23,949,148,627	-	23,949,148,627
기타금융부채	2,524,358,280	2,287,763,505	4,812,121,785
기타비유동금융부채	55,995,868	-	55,995,868
합 계	107,829,304,715	2,287,763,505	110,117,068,220

### 17. 매입채무 및 기타채무

보고기간 종료일 현재 매입채무 및 기타채무의 내역은 다음과 같습니다.

(단위 : 원)		
구분	당기말	전기말
매입채무	8,262,660,525	7,297,721,635
미지급금	686,018,020	565,366,493
미지급비용	2,917,308,301	3,335,237,940
계	11,865,986,846	11,198,326,068

### 18. 장기 및 단기 차입금

(1) 보고기간 종료일 현재 차입금의 구성내역은 다음과 같습니다.

(단위 : 원)				
구분	당기말		전기말	
	유동	비유동	유동	비유동
단기차입금	71,751,235,646	-	55,340,491,858	-
장기차입금	-	16,421,500,000	625,000,000	13,511,200,000
계	71,751,235,646	16,421,500,000	55,965,491,858	13,511,200,000

(2) 보고기간 종료일 현재 단기차입금의 내역은 다음과 같습니다.

(단위 : 원)				
구분	차입처	이자율(%)	당기말	전기말
원화단기차입금	KEB외환은행외	1.8~2.5	47,372,613,646	52,050,512,000
외화단기차입금	신한은행외	1.6~2.8	24,378,622,000	3,289,979,858
합 계			71,751,235,646	55,340,491,858

(3) 보고기간 종료일 현재 장기차입금의 내역은 다음과 같습니다.

(단위 : 원)						
내역	차입처	이자율(%)	당기말		전기말	
			유동	비유동	유동	비유동
원화장기차입금	우리은행외	2.1~2.3	-	10,494,000,000	625,000,000	10,494,000,000
외화장기차입금	신한은행 외	1.9~2.3	-	5,927,500,000	-	3,017,200,000

합 계			-	16,421,500,000	625,000,000	13,511,200,000
-----	--	--	---	----------------	-------------	----------------

## 19. 장기사채

(1) 보고기간 종료일 현재 장기사채 내역은 다음과 같습니다.

(단위: 원)				
구 분	당기말		전기말	
	유동	비유동	유동	비유동
전환사채	-	-	624,784,014	2,022,235,812
일반사채	-	21,317,186,466	-	21,926,912,815
합 계	-	21,317,186,466	624,784,014	23,949,148,627

(3) 보고기간 종료일 현재 일반사채의 내역은 다음과 같습니다.

(단위: 원)					
구 분	차입처	발행일	만기일	이자율	금 액
해외 FRN	하나은행	2019.01.30	2022.01.28	USD Libor3m+0.95%	21,339,000,000
사채할인발행차금					(21,813,534)
합 계					21,317,186,466

## 20. 기타금융부채

보고기간 종료일 현재 기타금융부채의 내역은 다음과 같습니다.

(단위 : 원)		
구분	당기말	전기말
예수금	89,765,655	75,936,995
보증금	2,011,000,000	2,107,992,000
파생상품부채	-	591,957,600
리스부채	55,995,870	396,425,153
통화스왑부채(자산)		1,695,805,905
계	2,156,761,525	4,868,117,653

## 21. 기타유동부채

보고기간 종료일 현재 기타유동부채의 내역은 다음과 같습니다.

(단위 : 원)		
구분	당기말	전기말
선수금	906,026,368	885,568,966
선수수익	1,551,434,075	969,765,255
계	2,457,460,443	1,855,334,221

22. 확정급여부채

당사는 종업원들을 위하여 확정급여형 퇴직급여제도를 운영하고 있습니다. 사외적립자산과 확정급여채무의 보험수리적 평가는 적격성이 있는 독립적인 보험계리인에 의해 예측단위적립방식을 사용하여 측정되었습니다. 확정급여제도에 따르면 종업원의 퇴직시 근속 1년당 최종 3개월 평균급여에 지급률을 곱한 금액을 지급하도록 되어 있습니다.

(1) 보고기간 종료일 현재 보험수리적평가를 위하여 사용된 주요 추정은 다음과 같습니다.

구분	당기	전기
할인율	2.57%	1.95%
미래임금인상률	4.91%	4.91%

(2) 보고기간 종료일 현재 확정급여제도와 관련하여 당기손익에 인식된 금액은 다음과 같습니다.

(단위 : 원)		
구분	당기	전기
당기근무원가	601,242,433	608,553,322
이자비용	40,578,419	41,166,137
사외적립자산 기대수익	(96,944,885)	(88,239,193)
계	544,875,967	561,480,266

(3) 보고기간 종료일 현재 확정급여형 퇴직급여제도와 관련하여 연결실체의 의무로 인하여 발생하는 재무상태표상 구성항목은 다음과 같습니다.

(단위 : 원)		
구분	당기	전기
확정급여채무의 현재가치	6,705,989,803	5,450,413,966
사외적립자산의 공정가치	(6,742,173,282)	(4,802,180,113)
확정급여채무에서 발생한 순부채	(36,183,479)	648,233,853

(4) 보고기간 종료일 현재 확정급여채무의 현재가치 변동내용은 다음과 같습니다.

(단위 : 원)		
구분	당기	전기
기초확정급여채무	5,450,413,966	5,308,335,162
당기근무원가	601,242,433	608,553,322
이자비용	40,578,419	41,166,137
보험수리적손익	769,401,255	(272,518,025)
지급액	(155,646,270)	(235,122,630)
기말 확정급여채무	6,705,989,803	5,450,413,966



(5) 보고기간 종료일 현재 사외적립자산(국민연금전환금 포함)의 공정가치 변동내용은 다음과 같습니다.

(단위 : 원)		
구 분	당기	전기
기초사외적립자산의 공정가치	4,802,180,113	4,532,356,463
사외적립자산의 기대수익	96,944,885	88,239,193
보험수리적손익	(71,305,446)	(33,292,913)
기여금	2,070,000,000	450,000,000
지급액	(155,646,270)	(235,122,630)
기말 사외적립자산의 공정가치	6,742,173,282	4,802,180,113

(6) 보고기간 종료일 현재 사외적립자산은 다음 항목으로 구성됩니다.

(단위 : 원)		
구분	당기	전기
퇴직연금운용자산(정기예금)	6,732,120,082	4,792,126,913
국민연금전환금	10,053,200	10,053,200
계	6,742,173,282	4,802,180,113

(7) 보고기간 종료일 현재 보험수리적손익의 변동내역은 다음과 같습니다.

(단위 : 원)		
구 분	당기	전기
기초금액	1,565,069,029	1,751,664,617
당분기변동	840,706,701	(239,225,112)
법인세효과	(184,955,474)	52,629,524
기말금액	2,220,820,256	1,565,069,029

(8) 보고기간말 현재 주요 가정의 변동에 따른 확정급여채무의 민감도 분석은 다음과 같습니다.

(단위: 원)		
구 분	금 액	비 율
<할인율>		
1% 감소	6,887,051,528	102.70%
1% 증가	6,551,752,038	97.70%
<임금상승률>		
1% 감소	6,545,046,048	97.60%
1% 증가	6,880,345,538	102.60%

(9) 보고기간말 현재 회사의 확정급여채무의 할인되지 않은 연금 급여지급액의 만기분석은 다음과 같습니다.

(단위: 원)						
구분	1년미만	1년~2년미만	2년~5년미만	5년~10년미만	10년 이상	합계
급여지급액	346,419,277	311,476,391	678,276,875	781,557,204	962,473,809	3,080,203,556

23. 우발채무 및 약정사항

(1) 연결실체는 거래처 등에 백지어음 5매와 어음 7매(액면가액: 5,384천원) 및 백지수표 1매를 수년전에 담보 등으로 제공하였으나 보고기간 종료일 현재 회수되지 아니하여 제권판결을 신청 중입니다.

(2) 보고기간 종료일 현재 연결실체가 금융기관과 체결한 주요 약정내용은 다음과 같습니다.

(원화단위 : 원, 외화단위 : USD)			
금융기관	구분	한도액	사용액
KEB하나은행	수입신용장	\$6,500,000.00	\$2,598,540.00
	기업구매자금	5,000,000,000	-
	원화지급보증	14,000,000,000	14,000,000,000
	시설자금	7,810,000,000	7,810,000,000
	일반자금	24,000,000,000	24,000,000,000
	외화지급보증	\$18,000,000.00	\$18,000,000.00
	외담대	1,499,000,000	-
신한은행	수입신용장	\$8,000,000.00	\$3,545,688.00
	기업구매자금	4,000,000,000	-
	일반자금	10,494,000,000	10,494,000,000
	외화자금	\$10,424,000.00	\$10,424,000.00
	외화지급보증	\$5,000,000.00	\$5,000,000.00
우리은행	수입신용장	\$6,000,000.00	\$0.00
	일반자금	10,000,000,000	10,000,000,000
	시설자금	2,000,000,000	2,000,000,000
	외화자금	\$3,840,000.00	\$3,840,000.00
부산은행	일반자금	1,260,000,000	-
NH농협은행	수입신용장	\$5,000,000.00	\$1,650,000.00
	외화자금	\$2,370,000.00	\$2,370,000.00
국민은행	외화자금	\$3,930,000.00	\$3,930,000.00
기업은행	외화자금	\$3,000,000.00	\$3,000,000.00
합 계		80,063,000,000	68,304,000,000
		\$72,064,000.00	\$54,358,228.00

#### 24. 자본금

보고기간 종료일 현재 자본금의 내역은 다음과 같습니다.

구분	당기말	전기말
수권주식수	60,000,000 주	60,000,000 주
1주당 금액	500 원	500 원
발행주식수	26,697,460 주	24,882,353 주
자본금	13,348,730,000 원	12,441,176,500 원

#### 25. 기타불입자본

보고기간 종료일 현재 기타불입자본의 구성내역은 다음과 같습니다.

(단위 : 원)		
구분	당기말	전기말
주식발행초과금	14,459,853,139	11,501,025,435
기타자본잉여금	53,929,768	53,929,768
자기주식(*1)	(3,373,371,902)	(3,373,371,902)
전환권대가	-	601,544,265
계	11,140,411,005	8,783,127,566

(\*1)당사는 경영권 보호와 주식가격안정을 목적으로 자사주펀드에 가입하고 있으며, 자사주펀드 등과 관련하여 2,343,720주의 자기주식을 취득하여 자본조정으로 계상하고 있습니다. 동 자기주식은 향후 시장상황에 따라 처분할 예정입니다.

#### 26. 기타자본구성요소

보고기간 종료일 현재 기타자본구성요소의 구성내역은 다음과 같습니다.

(단위 : 원)		
구분	당기말	전기말
매도가능금융자산평가손익	(145,830,858)	(150,354,574)
해외사업환산손익	379,856,790	(110,458,568)
지분법자본변동	67,668,765	35,503,523
투자제거차액	105,948,332	105,948,332
계	407,643,029	(119,361,287)

#### 27. 이익잉여금

(1) 보고기간 종료일 현재 이익잉여금의 구성내역은 다음과 같습니다.

(단위 : 원)		
구분	당기	전기
이익준비금(*1)	315,984,900	315,984,900

미처분이익잉여금(*2)	152,381,795,731	126,822,592,444
보험수리적손익	(2,220,820,256)	(1,565,069,029)
합 계	150,476,960,375	125,573,508,315

(\*1) 연결실체는 상법상의 규정에 따라 자본금의 50%에 달할 때까지 매 결산기마다 금전에 의한 이익배당액의 10%이상을 이익준비금으로 적립하고 있습니다. 동 이익준비금은 현금으로 배당할 수 없으나 자본전입 또는 결손보전을 위해서는 사용될 수 있습니다.

(\*2) 미처분이익잉여금 중 41,457,029천원은 과거 자산재평가법에 의한 자산재평가에서 발생한 재평가차익으로 당사는 동 재평가차익을 미처분이익잉여금으로 계상하고 있습니다. 동 재평가차익은 현금배당의 재원으로 사용될 수 없으며, 자본전입 또는 결손보전을 위해서만 사용될 수 있습니다.

(2) 보고기간 종료일 현재 이익잉여금의 변동내역은 다음과 같습니다.

(단위: 원)		
구 분	당 기	전 기
기초금액	125,573,508,315	130,458,089,096
당기순이익	25,559,203,287	(4,851,469,701)
공정가치측정금융자산	-	(11,400,242)
보험수리적손익	(655,751,227)	186,595,588
직접반영한지분상품처분손익	-	152,632,350
재평가잉여금법인세	-	(360,938,773)
기말금액	150,476,960,375	125,573,508,315

## 28. 판매비와관리비

보고기간 종료일 현재 판매비와관리비의 내역은 다음과 같습니다.

(단위: 원)		
구 분	당기	전기
급여	3,828,103,720	2,941,476,622
퇴직급여	378,040,212	354,266,467
복리후생비	435,348,837	295,665,292
여비교통비	47,578,197	39,398,413
통신비	50,770,466	46,898,827
수도광열비	4,828,987	993,460
세금과공과	101,214,654	85,044,916
임차료	1,230,956	13,453,882
감가상각비	734,002,650	661,235,096
수선비	1,205,096	3,860,071
차량유지비	133,692,830	176,153,819
소모품비	44,954,893	52,527,168
보험료	53,044,522	34,059,753

접대비	174,484,828	130,060,028
광고선전비	16,485,300	26,036,355
지급수수료	2,579,574,247	403,169,230
지급리스료	7,472,021	3,216,972
대손상각비	223,530,858	1,259,201,445
도서인쇄비	351,393,511	11,541,530
무형자산상각비	42,010,449	56,707,068
교육훈련비	684,879	464,739
수출비용	878,000	145,535
운반비	191,109,790	2,222,139,488
합 계	9,401,639,903	8,817,716,176

### 29. 비용의 성격별 분류

보고기간 종료일 현재 발생한 비용을 성격별로 분류한 내역은 다음과 같습니다.

(단위 : 원)		
구분	당기	전기
제품 등 재고자산의 변동	(13,990,456,243)	2,469,426,082
원재료 등 사용액	95,066,367,360	66,745,287,383
상품 등 매입액	112,453,210,951	67,773,697,460
종업원급여	9,468,273,140	7,746,013,677
감가상각비	6,564,655,869	7,181,680,244
운반비	2,990,373,321	2,566,289,370
기타 비용	6,398,209,754	6,874,758,433
합계	218,950,634,152	161,357,152,649

### 30. 기타수익 및 기타비용

보고기간 종료일 현재 기타수익과 기타비용의 내역은 다음과 같습니다.

(단위: 원)		
구분	당기	전기
기타수익:		
외환차익	(354,026,398)	11,699,102
임대료수익	2,499,131,383	2,887,709,787
수입수수료	96,035,454	122,820,000
매도가능금융자산처분이익	77,663,600	30,305,020
유형자산처분이익	29,769,120	1,624,218,357
잡이익	107,355,550	167,648,291
부산물수익	330,000	14,356,100
기타수익계	2,456,258,709	4,858,756,657

기타비용:		
외화환산손실	-	9,803
임대관리비	1,696,349,286	1,507,799,065
유형자산처분손실	-	17,925,244
매출채권처분손실	50,794	-
기부금	500,000	500,000
잡손실	543,200,787	450,990,135
기타비용계	2,240,100,867	1,977,224,247
기타손익계	216,157,842	2,881,532,410

### 31. 금융수익 및 금융비용

(1) 보고기간 종료일 현재 당기손익으로 인식된 금융수익 및 금융비용의 내역은 다음과 같습니다.

(단위: 원)		
구 분	당기	전기
금융수익:		
이자수익	120,819,862	217,183,523
배당금수익	61,004,327	-
외환차익	-	515,602,800
외화환산이익	54,439,184	4,955,313,896
금융상품처분이익	15,199,936	7,391,002
장기금융상품평가이익	-	9,991,914
통화거래이익	339,964,956	372,772,670
통화스왑평가이익	3,305,736,142	-
금융수익계	3,897,164,407	6,078,255,805
금융비용:		
이자비용	2,953,988,487	4,016,697,169
외환차손	-	138,592,200
외화환산손실	3,231,279,984	2,612,116,859
파생상품평가손실	-	1,076,552
통화스왑평가손실	756,000,000	1,693,267,172
사채상환손실	-	10,160,899
금융상품평가손실	7,033,754	-
금융비용계	6,948,302,225	8,471,910,851

(2) 보고기간 종료일 현재 범주별 금융상품의 순손익은 다음과 같습니다.

<당기>

(단위: 원)
---------

계정과목	상각후원가측정금융자산	당기손익-공정가치측정금융부채	상각후원가측정금융부채	합계
이자수익	120,819,862	-	-	120,819,862
배당금수익	61,004,327	-	-	61,004,327
외화환산이익	-	-	54,439,184	54,439,184
금융상품처분이익	15,199,936	-	-	15,199,936
매도가능금융자산처분이익	77,663,600	-	-	77,663,600
통화거래이익	-	339,964,956	-	339,964,956
통화스왑평가이익	-	3,305,736,142	-	3,305,736,142
이자비용	-	-	(2,953,988,487)	(2,953,988,487)
외화환산손실	-	-	(3,231,279,984)	(3,231,279,984)
통화스왑평가손실	-	-	(756,000,000)	(756,000,000)
금융상품평가손실	-	-	(7,033,754)	(7,033,754)
순손익	274,687,725	3,645,701,098	(6,893,863,041)	(2,973,474,218)

<전기>

(단위: 원)				
계정과목	상각후원가측정금융자산	당기손익-공정가치측정금융부채	상각후원가측정금융부채	합계
이자수익	217,183,523	-	-	217,183,523
외환차익	-	-	515,602,800	515,602,800
외화환산이익	-	-	4,955,313,896	4,955,313,896
금융상품처분이익	-	-	7,391,002	7,391,002
장기금융상품평가이익	9,991,914	-	-	9,991,914
통화거래이익	-	-	372,772,670	372,772,670
통화스왑평가이익	-	-	(1,693,267,172)	(1,693,267,172)
사채상환이익	-	-	(10,160,899)	(10,160,899)
이자비용	-	-	(4,016,697,169)	(4,016,697,169)
외환차손	-	-	(138,592,200)	(138,592,200)
외화환산손실	-	-	(2,612,116,859)	(2,612,116,859)
파생상품평가손실	-	(1,076,552)	-	(1,076,552)
순손익	227,175,437	(1,076,552)	(2,619,753,931)	(2,393,655,046)

32. 법인세비용

(1) 보고기간 종료일 현재 법인세비용의 구성내역은 다음과 같습니다.

(단위: 원)		
내역	당기	전기
법인세부담액		
일시적차이로 인한 이연법인세변동액(*1)	118,661,888	1,213,322,345
세무상결손금으로 인한 이연법인세 변동액	2,358,161,056	(112,829,009)
자본에 직접 반영된 이연법인세(*2)	183,679,554	144,441,722

연결조정	385,721,897	-
법인세비용	3,074,015,090	1,244,935,058

(\*1) 일시적차이로 인한 이연법인세 변동액

(단위: 원)		
구 분	당 기	전 기
당기말 이연법인세 부채	33,782,267,034	32,570,468,448
전기말 이연법인세 부채	33,663,605,146	31,357,146,103
연결조정	-	-
이연법인세부채 증가액	118,661,888	1,213,322,345

(\*2) 자본에 직접 반영된 이연법인세

(단위: 원)		
내 역	당 기	전 기
기타포괄-공정가치측정금융자산 평가손익	(1,275,920)	3,414,330
보험수리적손실	184,955,474	465,073,616
전환권대가	-	(324,046,224)
합 계	183,679,554	144,441,722

(2) 보고기간 종료일 현재 법인세비용차감전순이익과 법인세비용간의 관계는 다음과 같습니다.

(단위: 원)			
내 역	당 기		전 기
법인세비용차감전순이익		26,652,057,615	(3,941,342,610)
적용세율에 따른 법인세		5,841,452,675	(867,095,374)
조정사항		(2,795,228,280)	1,718,616,523
비과세수익	(2,050,906)		-
비공제비용	73,958,649		59,989,722
이월결손금 미인식 효과	(3,253,782,256)		1,751,911,932
이연법인세미반영 일시적차이	924,336		-
세율차이 등 기타	385,721,897		(93,285,131)
법인세비용		3,074,015,090	851,521,149
유효세율		11.43%	-

(3) 보고기간 종료일 현재 주요 누적일시적차이의 증감내역 및 이연법인세자산(부채)는 다음과 같습니다.



<당기>

(단위:원)					
계정과목	기초잔액	증가	감소	당기잔액	이연법인세자산(부채)
퇴직급여충당부채	443,250,745	(458,769,904)	-	(15,519,159)	(3,414,215)
미수수익	(5,478,290)	(38,286,999)	(5,478,290)	(38,286,999)	(8,423,140)
재고자산	816,606,374	2,163,346,173	816,606,374	2,163,346,173	475,936,158
지분법투자주식	(12,343,351,179)	-	-	(12,343,351,179)	(2,715,537,259)
미지급연차	272,794,122	26,550,683	272,794,122	26,550,683	5,841,150
감가상각	862,443,061	109,115,937	148,306,916	823,252,082	181,115,458
토지재평가잉여금	(31,036,370,568)	-	-	(31,036,370,568)	(6,828,001,525)
압축기장충당금	(127,754,563,788)	-	-	(127,754,563,788)	(28,106,004,033)
매도가능증권	322,525,295	(5,799,636)	-	316,725,659	69,679,645
파생상품부채	591,957,600	-	591,957,600	-	-
대손충당금	9,287,060,559	9,837,457,799	9,287,060,559	9,837,457,799	2,164,240,716
상환할증금	185,151,000	-	185,151,000	-	-
전환권조정	(530,828,062)	-	(530,828,062)	-	-
사용권자산	(387,573,966)	-	(334,257,756)	(53,316,210)	(11,729,566)
리스부채	396,425,153	-	340,429,283	55,995,870	12,319,091
운반비	97,400,327	136,621,666	97,400,327	136,621,666	30,056,766
세금과공과	8,800,000	-	-	8,800,000	1,936,000
계	(158,773,751,617)	11,770,235,720	10,869,142,073	(157,872,657,971)	(34,731,984,754)
이월결손금	5,757,364,589	-	1,440,465,863	4,316,898,726	949,717,720
연결조정	-	-	-	-	(384,311,798)
합 계	(153,016,387,028)	11,770,235,720	12,309,607,936	(153,555,759,245)	(34,166,578,832)

(\*)보고기간 종료일 현재 이월결손금 중 일부 금액은 향후 실현가능성이 높지 않다고 판단하여 이연법인세자산을 인식하지 아니하였습니다.

<전기>

(단위:원)					
계정과목	기초잔액	증가	감소	당기잔액	이연법인세자산(부채)
퇴직급여충당부채	570,995,591	(127,744,846)	-	443,250,745	97,515,164
미수수익	(115,913,746)	(5,478,290)	(115,913,746)	(5,478,290)	(1,205,224)
재고자산	358,189,617	816,606,374	358,189,617	816,606,374	179,653,402
지분법투자주식	(12,343,351,179)	-	-	(12,343,351,179)	(2,715,537,259)
미지급연차	170,037,182	272,794,122	170,037,182	272,794,122	60,014,707
감가상각	1,069,984,174	121,961,999	329,503,112	862,443,061	189,737,473
토지재평가잉여금	(32,070,635,368)	-	(1,034,264,800)	(31,036,370,568)	(6,828,001,525)
압축기장충당금	(128,360,929,788)	-	(606,366,000)	(127,754,563,788)	(28,106,004,033)
외화환산손실	170,912,000	-	170,912,000	-	-
매도가능증권	313,186,455	24,402,840	15,064,000	322,525,295	70,955,565
파생상품부채	1,726,543,000	-	1,134,585,400	591,957,600	130,230,672
대손충당금	8,245,924,133	9,287,060,559	8,245,924,133	9,287,060,559	2,043,153,323

상환할증금	469,049,200	-	283,898,200	185,151,000	40,733,220
전환권조정	(2,337,533,424)	-	(1,806,705,362)	(530,828,062)	(116,782,174)
사용권자산	(59,996,701)	(327,577,265)	-	(387,573,966)	(85,266,273)
리스부채	61,306,130	335,119,023	-	396,425,153	87,213,534
미확정비용	241,782,600	-	241,782,600	-	-
운반비	89,468,990	97,400,327	89,468,990	97,400,327	21,428,072
세금과공과	-	8,800,000	-	8,800,000	1,936,000
계	(161,800,981,134)	10,503,344,844	7,476,115,326	(158,773,751,617)	(34,930,225,356)
이월결손금	13,753,397,279	-	7,996,032,690	5,757,364,589	1,266,620,210
연결조정	-	-	-	-	10,482,347
합 계	(148,047,583,855)	10,503,344,844	15,472,148,016	(153,016,387,027)	(33,653,122,799)

(\*)전기말 현재 이월결손금 중 일부 금액은 향후 실현가능성이 높지 않다고 판단하여 이연법 이세자산을 인식하지 아니하였습니다.

### 33. 주당이익

(1) 보고기간 종료일 현재 가중평균유통보통주식수는 다음과 같습니다.

(단위 : 주)		
구분	당기	전기
발행주식수	24,882,353	24,882,353
자기주식	(2,343,720)	(2,343,720)
전환청구권행사	1,815,107	-
가중평균유통보통주식수	24,353,740	22,538,633

(2) 보고기간 종료일 현재 기본주당순이익은 다음과 같습니다.

(단위 : 원)		
구분	당기	전기
지배주주 보통주당기순이익(손실)	25,559,203,287	(4,851,469,701)
가중평균유통보통주식수	24,224,589 주	20,624,409 주
기본주당순이익(손실)	1,055	(235)

(3) 보고기간 종료일 현재 희석주당순이익계산 내역은 다음과 같습니다.

(단위 : 원)		
구분	당기	전기
보통주당기순이익 [A]	25,559,203,287	(4,851,469,701)
전환사채 이자비용 [B](*1)	83,933,164	455,978,667
희석주당순이익 산정을 위한 순이익 [C=A+B]	25,643,136,451	(4,395,491,034)
가중평균유통보통주식수 [D]	24,224,589주	20,624,409주
전환사채의 전환 효과 [E]	-주	1,815,108주

희석주당순이익 산정을 위한 가중평균유통보통주식수 [F=D+E]	24,224,589주	22,439,517주
희석주당순이익 [C/F](*3)	1,059	(196)

(\*1) 법인세비용이 차감된 금액입니다.

### 34. 영업부문

(1) 보고부문이 수익을 창출하는 제품과 용역의 유형

부문에 자원을 배분하고 부문의 성과를 평가하기 위하여 연결실체의 최고경영의사결정자에게 보고되는 정보는 각각의 재화에 대한 고객 유형에 초점이 맞추어져 있습니다. 한국채택 국제회계기준 제1108호에 따른 연결실체의 보고부문은 강관류 사업부문과 선박대여 사업부문입니다.

(2) 보고기간 종료일 현재 연결실체의 보고부문별 수익 및 성과는 다음과 같습니다.

<당기>

(단위 : 원)			
구 분	강관류	선박대여	합계
총부문수익	248,593,160,815	-	248,593,160,815
보고부문영업이익	29,645,150,663	(2,624,000)	29,642,526,663
보고부문 자산	338,256,114,002	486,726,596	338,742,840,598
보고부문 부채	157,337,955,575	3,644,094,840	160,982,050,415

<전기>

(단위 : 원)			
구 분	강관류	선박대여	합계
총부문수익	157,119,678,876	-	157,119,678,876
보고부문영업이익	(4,234,395,293)	(3,078,480)	(4,237,473,773)
보고부문 자산	294,568,318,550	489,593,269	295,057,911,819
보고부문 부채	142,929,780,082	3,344,912,131	146,274,692,213

### 35. 특수관계자와의 거래

(1) 보고기간 종료일 현재 당사와 특수관계에 있는 회사의 내역은 다음과 같습니다.

당기		전기	
특수관계 구분	회 사 명	특수관계 구분	회 사 명
관계기업	(주)하이스틸	관계기업	(주)하이스틸
기타특수관계자	한영강재공업(주)	기타특수관계자	한영강재공업(주)
기타특수관계자	한영빌딩	기타특수관계자	한영빌딩

(2) 보고기간 종료일 현재 특수관계자의 주요 손익거래내역은 다음과 같습니다.

(단위 : 원)				
특수관계자	매출(*1)		기타수익(*2)	
	당기	전기	당기	전기
(주)하이스틸	1,207,907,235	778,116,215	114,691,886	122,820,000
한영강재공업(주)	1,241,850	-	50,563,494	46,621,500
한영빌딩	-	-	6,073,780	-
계	1,209,149,085	778,116,215	171,329,160	169,441,500

(\*1) 매출, 임가공수입

(\*2) 전산용역 수수료, 임대료수입

(단위 : 원)				
특수관계자	매입		기타비용(*1)	
	당기	전기	당기	전기
(주)하이스틸	-	-	9,887,730	667,830,840
한영빌딩	-	-	362,250,000	365,400,000
주요경영진	-	-	1,101,410,810	806,822,670
계	-	-	1,473,548,540	1,840,053,510

(\*1) 임차료 비용, 주차료

(4) 보고기간 종료일 현재 당사의 특수관계자에 대한 중요한 채권·채무의 내역은 다음과 같습니다.

(단위 : 원)				
특수관계자	매출채권		기타채권(*1)	
	당기말	전기말	당기말	전기말
(주)하이스틸	151,287,455	73,974,417	1,712,020	10,000,000
한영강재공업(주)	-	-	356,450	-
한영빌딩	-	-	185,602,460	185,000,000
합 계	151,287,455	73,974,417	187,670,930	195,000,000

(\*1) 미수금, 임대차보증금

(단위 : 원)				
특수관계자	매입채무		기타채무(*1)	
	당기말	전기말	당기말	전기말
한영강재공업(주)	123,760	123,760	116,250	116,250
주요경영진	-	-	2,937,101,556	2,399,175,506
합 계	123,760	123,760	2,937,217,806	2,399,291,756

(\*1) 임대보증금, 미지급금, 퇴직급여충당금

(4) 보고기간 종료일 현재 주요경영진에 대한 보상내역은 다음과 같습니다.

(단위 : 원)		
구분	당기	전기
급여	935,859,440	675,681,600
퇴직급여	165,551,370	296,640,930
계	1,101,410,810	972,322,530

연결실체의 주요경영진에는 동기 임원인 이사 및 감사를 포함하였습니다.

(5) 보고기간 종료일 현재 연결실체는 대표이사로부터 당사의 차입금 및 약정사항과 관련하여 66,235백만원 및 33,584천USD의 지급보증을 제공받고 있습니다.

### 36. 현금흐름표

(1) 보고기간 종료일 현재 영업활동으로 인한 현금흐름 중 손익조정내역은 다음과 같습니다.

(단위 : 원)		
구분	당기	전기
퇴직급여	544,875,967	561,480,266
감가상각비	6,751,482,444	7,368,506,820
무형자산상각비	(2,077,719)	56,707,068
대손상각비	351,393,511	1,259,201,445
재고자산평가손실	1,346,739,799	458,416,757
외화환산손실(금융비용)	3,231,279,984	2,612,126,662
이자비용(금융비용)	2,872,543,226	3,860,690,564
법인세비용(이익)	3,046,224,395	851,521,149
재고자산평가손실환입	17,706,967	(141,553,402)
유형자산처분이익	(29,769,120)	(1,624,218,357)
사채상환손실	-	10,160,899
단기투자자산처분이익	(92,863,536)	(30,305,020)
장기금융상품평가이익	7,033,754	(9,991,914)
통화스왑거래이익	-	(372,772,670)
통화스왑평가이익	(2,549,736,142)	1,693,267,172
외화환산이익(금융수익)	(12,529,819)	(4,741,564,262)
이자수익(금융수익)	(120,330,299)	(190,800,474)
관계기업투자손실(이익)	(1,753,281,351)	191,746,201
잡손실	-	36,508,193
합계	13,608,692,061	11,849,127,097

(2) 보고기간 종료일 현재 영업활동으로 인한 현금흐름 중 운전자본의 증감 내역은 다음과 같습니다.

(단위 : 원)		
구 분	당기	전기
매출채권의 증가	(9,177,566,046)	(1,072,351,730)
기타수취채권의 감소	23,355,708	35,605,711
기타유동자산의 증가	(1,961,495,633)	(29,558,882)
재고자산의 감소(증가)	(23,866,887,839)	7,974,497,589
매입채무의 증가(감소)	865,118,318	(3,528,062,271)
기타지급채무의 증가	173,152,343	128,849,384
기타금융부채의 증가	13,828,660	14,051,885
기타유동부채의 증가(감소)	593,296,712	(119,731,485)
기타비유동부채의 증가(감소)	(730,573,000)	77,266,000
퇴직금의 지급	(155,646,270)	(235,122,630)
사외적립자산의 증가(감소)	(1,914,353,730)	(214,877,370)
합 계	(36,137,770,777)	3,030,566,201

### 37. 위험관리

#### (1) 자본위험관리

연결실체의 자본관리 목적은 계속기업으로서 주주 및 이해당사자들에게 이익을 지속적으로 제공할 수 있는 능력을 유지하고 자본비용을 절감하기 위해 최적의 자본구조를 유지하는 것입니다. 자본구조의 유지 또는 조정을 위하여 필요한 경우 연결실체는 배당을 조정하거나, 주주에 자본금을 반환하며, 부채감소를 위한 신주발행 및 자산매각 등을 실시하는 정책을 수립하고 있습니다. 연결실체는 외부적으로 강제된 자기자본규제의 대상은 아닙니다.

연결실체의 자본구조는 차입금에서 현금및현금성자산을 차감한 순부채와 자본으로 구성되어 있으며, 연결실체의 전반적인 자본위험관리정책은 전기와 동일합니다. 한편, 보고기간 종료일 현재 연결실체가 자본으로 관리하고 있는 항목의 내역은 다음과 같습니다.

보고기간 종료일 현재 부채비율은 다음과 같습니다.

(단위 : 원)		
구 분	당기말	전기말
차입금총계	109,489,922,112	94,050,624,499
차감: 현금및현금성자산	(12,776,007,146)	(12,621,464,341)
순차입금	96,713,914,966	81,429,160,158
자본총계	177,760,790,183	148,783,219,606
총자본부채비율	54.41%	54.73%

(2) 금융위험관리

연결실체는 금융상품과 관련하여 시장위험(외환위험, 이자율위험, 가격위험), 신용위험, 유동성위험과 같은 다양한 금융위험에 노출되어 있습니다. 연결실체의 위험관리는 연결실체의 재무적 성과에 영향을 미치는 잠재적 위험을 식별하여 연결실체가 허용가능한 수준으로 감소, 제거 및 회피하는 것을 그 목적으로 하고 있습니다. 연결실체의 전반적인 금융위험 관리 전략은 전기와 동일합니다.

가. 외환위험

연결실체는 외화로 표시된 거래를 하고 있기 때문에 환율변동위험에 노출되어 있습니다. 보고기간 종료일 현재 기능통화 이외의 외화로 표시된 화폐성자산 및 화폐성부채의 장부금액은 다음과 같습니다.

(단위 : 천USD, 천EUR, 천JPY,천CNY)								
구분	당기말				전기말			
	USD	EUR	JPY	CNY	USD	EUR	JPY	CNY
외화금융자산	1,784	-	-	1,085	6	-	-	6,044
외화금융부채	31,652	-	-	-	30,574	-	-	19,705

연결실체는 내부적으로 환율변동에 따른 환위험을 정기적으로 측정하고 있습니다. 보고기간 종료일 현재 주요 외화에 대한 원화환율의 10% 변동시 당기손익에 미치는 영향은 다음과 같습니다.

(단위:천USD)				
외화	당기말		전기말	
	10% 상승시	10% 하락시	10% 상승시	10% 하락시
USD	(3,540,801)	3,540,801	(3,325,819)	3,325,819
EUR	-	-	-	-
CNY	20,216	(20,216)	(228,083)	228,083

상기 민감도 분석은 보고기간 종료일 현재 기능통화 이외의 외화로 표시된 화폐성 자산 및부채를 대상으로 한 것입니다.

나. 이자율위험

변동이자율로 발행된 차입금으로 인하여 연결실체는 이자율변동에 따른 현금흐름변동위험에 노출되어 있습니다. 보고기간 종료일 현재 이자율변동위험에 노출된 부채의 장부금액은 다음과 같습니다.

(단위 : 원)		
구분	당기말	전기말
차입금	71,751,235,646	55,965,491,858

연결실체는 내부적으로 이자율 변동으로 인한 이자율위험을 정기적으로 측정하고 있습니다.

보고기간 종료일 현재 각 자산 및 부채에 대한 이자율이 1% 변동시 이자율변동이 당분기 및 전기 손익과 순자산에 미치는 영향은 다음과 같습니다.

(단위 : 원)				
구 분	당기		전기	
	손익	순자산	손익	순자산
1%상승시	(717,512,356)	(717,512,356)	(559,654,919)	(559,654,919)
1%하락시	717,512,356	717,512,356	559,654,919	559,654,919

다. 가격위험

연결실체는 매도가능지분상품에서 발생하는 가격변동위험에 노출되어 있습니다. 보고기간 종료일 현재 공정가치로 평가하는 매도가능지분상품은 각각 1,030,202천원 및 24,403천원 으로, 다른 변수가 일정하고 지분상품의 가격이 10% 변동할 경우 가격변동이 자본에 미치는 영향은 각각 103,020천원 및 2,440천원입니다.

라. 신용위험

신용위험은 계약상대방이 계약상의 의무를 불이행하여 회사에 재무적 손실을 미칠 위험을 의미합니다. 신용위험은 보유하고 있는 수취채권 및 확정계약을 포함한 거래처에 대한 신용 위험 뿐 아니라 현금 및 현금성자산, 은행 및 금융기관 예치금으로부터 발생하고 있습니다. 은행 및 금융기관의 경우, 신용등급이 우수한금융기관과 거래하고 있으므로 금융기관으로부터의 신용위험은 제한적입니다. 연결실체는 신용위험을 관리하기 위하여 신용도가 일정수준 이상인 거래처와 거래하고 있으며, 금융자산의 신용보강을 위한 정책과 절차를 마련하여 운영하고 있습니다.

보고기간 종료일 현재 매출채권의 연령분석은 다음과 같습니다.

(단위 : 원)		
구분	당기말	전기말
6개월 이하	40,547,938,775	31,958,769,282
6개월 초과	4,887,175,964	3,935,677,212
합 계	45,435,114,739	35,894,446,494

마. 유동성위험

연결실체는 유동성위험을 관리하기 위하여 단기 및 중장기 자금관리계획을 수립하고 현금유출예산과 실제 현금유출액을 지속적으로 분석·검토하여 금융부채와 금융자산의 만기구조를 대응시키고 있습니다. 연결실체의 경영진은 영업활동에서 발생하는 현금흐름과 보유금융자산으로 금융부채의 상환이 가능하다고 판단하고 있습니다.

보고기간 종료일 현재 비파생금융부채의 잔존계약만기에 따른 만기분석내역은 다음과 같습니다.

<당기말>

(단위 : 원)
----------



구분	1년미만	1년~2년	2년~5년	5년초과~	합계
매입채무및기타채무	11,385,807,567	-	29,987,859	-	11,415,795,426
차입금	71,667,864,646	-	16,522,031,000	-	88,189,895,646
전환사채	-	-	-	-	-
외화회사채(해외FRN)	-	-	21,317,186,466	-	21,317,186,466
기타금융부채	2,100,765,655	-	-	-	2,100,765,655
리스부채	55,995,870	-	-	-	55,995,870
계	85,210,433,738	-	37,869,205,325	-	123,079,639,063

<전기말>

(단위 : 원)					
구분	1년미만	1년~2년	2년~5년	5년초과~	합계
매입채무및기타채무	11,171,156,788	-	28,049,280	-	11,199,206,068
차입금	55,965,491,858	625,000,000	12,886,200,000	-	69,476,691,858
전환사채	2,647,019,826	-	-	-	2,647,019,826
외화회사채(해외FRN)	-	-	21,926,912,815	-	21,926,912,815
기타금융부채	2,184,928,995	-	-	-	2,184,928,995
리스부채	340,429,285	46,930,689	9,065,179	-	396,425,153
계	72,309,026,752	671,930,689	34,850,227,274	-	107,831,184,715

상기 만기분석은 장부금액을 기초로 연결실체가 지급하여야 하는 가장 빠른 만기일에 근거하여 작성되었습니다.

(3) 공정가치의 추정

정상거래시장에서 거래되는 금융상품의 공정가치는 보고기간 종료일 현재 고시되는 시장가격에 기초하여 산정됩니다. 연결실체가 보유하고 있는 금융자산의 공시되는 시장가격은 보고기간 종료일의 종가입니다.

정상거래시장에서 거래되지 아니하는 금융상품의 공정가치는 평가기법을 사용하여 결정하고 있습니다. 연결실체는 다양한 평가기법을 활용하고 있으며 보고기간 종료일에 현재 시장 상황에 근거하여 가정을 수립하고 있습니다. 장기부채 등 이용가능한금융부채에는 고시시장 가격 또는 유사 상품에 대한 딜러호가를 사용하고 있으며, 그 밖의 금융상품에는 추정현금흐름 할인법과 같은 다양한 기법들을 사용하여 공정가치를 산정하고 있습니다.

매출채권 및 매입채무의 경우, 손상차손을 차감한 장부금액을 공정가치 근사치로 보며, 공시 목적으로 금융부채 공정가치는 계약상의 미래현금흐름을 유사한 금융상품에 대해 연결실체가 적용하는 현행시장이자율로 할인한 금액으로 추정하고 있습니다.

한편, 연결실체는 재무상태표에 공정가치로 측정되는 금융상품에 대하여 공정가치측정에 사용된 투입변수에 따라 다음과 같은 공정가치 서열체계로 분류하였습니다.

구분	투입변수의 유의성
수준 1	동일한 자산이나 부채에 대한 활성시장의 (조정되지 않은) 공시가격

수준 2	직접적으로(예: 가격) 또는 간접적으로(예: 가격에서 도출되어) 관측가능한, 자산이나 부채에 대한 투입변수. 단 수준 1에 포함된 공시가격은 제외한다.
수준 3	관측가능한 시장자료에 기초하지 않은, 자산이나 부채에 대한 투입변수(관측가능하지 않은 투입변수)

보고기간 종료일 현재 연결실체의 상기 서열체계에 따른 금융상품의 수준별 공정가치 측정치는 다음과 같습니다.

<당기말>

(단위 : 원)					
범주	장부금액	공정가치			
		수준1	수준2	수준3	소계
<금융자산>					
기타포괄손익-공정가치측정금융자산	30,202,476	30,202,476	-	-	30,202,476
당기손익-공정가치측정금융자산(*)	1,000,000,000	-	-	1,000,000,000	1,000,000,000

(\*) 당기손익-공정가치측정금융자산은 취득일로부터 1년 미만인 투자전환사채이며, B-D-T 모형에 따른 평가금액과 유사한 취득원가를 장부금액으로 하였습니다.

<전기말>

(단위 : 원)					
범주	장부금액	공정가치			
		수준1	수준2	수준3	소계
<금융자산>					
기타포괄손익-공정가치측정금융자산	24,402,840	24,402,840	-	-	24,402,840
<금융부채>					
당기손익-공정가치측정금융부채	2,287,763,505	-	-	2,287,763,505	2,287,763,505

## 4. 재무제표

### 재무상태표

제 65 기      2021.12.31 현재  
제 64 기      2020.12.31 현재  
제 63 기      2019.12.31 현재

(단위 : 원)

	제 65 기	제 64 기	제 63 기
자산			
유동자산	100,757,608,764	58,176,129,228	71,915,248,152
현금및현금성자산	10,445,999,491	11,567,633,125	9,160,163,540
단기금융상품	15,764,226,160	6,112,971,168	15,803,183,940

매출채권 및 기타유동채권	33,674,871,817	23,896,230,498	24,944,606,627
기타유동자산	1,266,270,921	324,702,987	127,975,435
재고자산	38,752,310,138	16,274,591,450	21,868,695,070
당기법인세자산	853,930,237	0	10,623,540
비유동자산	227,446,480,363	230,424,085,602	239,782,270,570
장기금융상품	9,500,000	615,566,894	475,268,000
비유동 기타포괄손익-공정가치 측정 금융자산	1,030,202,476	24,402,840	63,533,680
기타비유동금융자산	982,499,020	251,926,020	329,192,020
종속기업및관계기업투자	21,042,970,303	21,042,970,303	21,042,970,303
투자부동산	123,818,866,798	124,005,693,373	124,192,519,947
유형자산	79,576,932,846	83,715,606,172	93,310,866,620
무형자산	985,508,920	767,920,000	367,920,000
자산총계	328,204,089,127	288,600,214,830	311,697,518,722
부채			
유동부채	83,381,670,655	72,061,783,242	92,211,507,288
매입채무 및 기타유동채무	10,647,084,947	10,136,408,285	12,111,714,938
단기차입금	68,188,622,000	52,050,512,000	66,652,037,200
유동성장기부채	0	625,000,000	1,958,386,660
유동성장기사채	0	2,647,019,826	5,699,570,060
기타유동금융부채	2,157,761,525	4,813,121,785	3,920,267,669
기타유동부채	2,388,202,183	1,789,721,346	1,869,530,761
비유동부채	71,484,770,021	69,805,947,682	72,283,437,851
장기차입금	16,421,500,000	13,511,200,000	18,185,641,120
장기전환사채	21,317,186,466	21,926,912,815	20,725,352,280
확정급여부채	(36,183,479)	648,233,853	775,978,699
이연법인세부채	33,782,267,034	33,663,605,146	32,570,468,448
기타금융부채	0	0	2,538,733
기타비유동금융부채	0	55,995,868	23,458,571
부채총계	154,866,440,676	141,867,730,924	164,494,945,139
자본			
자본금	13,348,730,000	12,441,176,500	11,161,165,000
기타불입자본	11,140,411,005	8,783,127,566	5,347,186,659
기타자본구성요소_기타포괄손익누계액	(145,830,858)	(150,354,574)	(143,070,278)
이익잉여금(결손금)	148,994,338,304	125,658,534,414	130,837,292,202
자본총계	173,337,648,451	146,732,483,906	147,202,573,583
자본과부채총계	328,204,089,127	288,600,214,830	311,697,518,722

포괄손익계산서

제 65 기 2021.01.01 부터 2021.12.31 까지

제 64 기 2020.01.01 부터 2020.12.31 까지

제 63 기 2019.01.01 부터 2019.12.31 까지

(단위 : 원)

	제 65 기	제 64 기	제 63 기
수익(매출액)	237,772,564,116	148,725,085,595	163,820,560,004
매출원가	200,127,820,066	145,691,565,946	160,982,574,753
매출총이익	37,644,744,050	3,033,519,649	2,837,985,251
판매비와관리비	8,321,703,525	7,738,893,649	10,467,776,458
영업이익(손실)	29,323,040,525	(4,705,374,000)	(7,629,791,207)
기타손익	41,655,803	3,298,763,274	1,351,337,397
금융수익	4,147,184,497	5,837,705,056	1,287,570,188
금융비용	6,859,823,210	8,530,403,376	6,270,070,593
관계기업투자손익	0	0	0
법인세비용차감전순이익(손실)	26,652,057,615	(4,099,309,046)	(11,260,954,215)
법인세비용	2,660,502,498	893,705,313	(928,600,309)
당기순이익(손실)	23,991,555,117	(4,993,014,359)	(10,332,353,906)
기타포괄손익	(651,227,511)	(193,027,725)	(538,277,293)
후속적으로 당기손익으로 재분류되지 않는 포괄손익	(651,227,511)	(193,027,725)	(538,277,293)
보험수리적손익	(655,751,227)	186,595,588	(373,170,933)
기타포괄손익-공정가치측정금융자산평가손익	4,523,716	(7,284,296)	(165,106,360)
기타포괄손익-공정가치측정금융자산처분	0	(11,400,241)	0
자산재평가차익	0	(360,938,776)	0
총포괄손익	23,340,327,606	(5,186,042,084)	(10,870,631,199)
지배기업 지분에 대한 주당순손익			
기본주당순손익 (단위 : 원)	990	(242)	(517)
희석주당이익(손실) (단위 : 원)	994	(202)	(413)

### 자본변동표

제 65 기 2021.01.01 부터 2021.12.31 까지

제 64 기 2020.01.01 부터 2020.12.31 까지

제 63 기 2019.01.01 부터 2019.12.31 까지

(단위 : 원)

	자본				
	자본금	자본잉여금	기타자본구성요소	이익잉여금	자본 합계
2019.01.01 (기초자본)	11,161,165,000	5,358,602,244	22,036,082	141,542,817,041	158,084,620,367
당기순이익(손실)	0	0	0	(10,332,353,906)	(10,332,353,906)

증자(전환권청구)	0	0	0	0	0
전환권대가	0	(11,415,585)	0	0	(11,415,585)
기타포괄손익	0	0	0	0	0
기타포괄손익공정가 치측정금융자산처분 손익	0	0	0	0	0
기타포괄손익공정가 치측정금융자산평가 손익	0	0	(165,106,360)	0	(165,106,360)
재평가잉여금법인세	0	0	0	0	0
보험수리적손익	0	0	0	(373,170,933)	(373,170,933)
현금배당	0	0	0	0	0
2019.12.31 (기말자 본)	11,161,165,000	5,347,186,659	(143,070,278)	130,837,292,202	147,202,573,583
2020.01.01 (기초자 본)	11,161,165,000	5,347,186,659	(143,070,278)	130,837,292,202	147,202,573,583
당기순이익(손실)	0	0	0	(4,993,014,359)	(4,993,014,359)
증자(전환권청구)	1,280,011,500	4,122,539,296	0	0	5,402,550,796
전환권대가	0	(740,528,157)	0	0	(740,528,157)
기타포괄손익	0	53,929,768	0	0	53,929,768
기타포괄손익공정가 치측정금융자산처분 손익	0	0	0	(11,400,241)	(11,400,241)
기타포괄손익공정가 치측정금융자산평가 손익	0	0	(7,284,296)	0	(7,284,296)
재평가잉여금법인세	0	0	0	(360,938,776)	(360,938,776)
보험수리적손익	0	0	0	186,595,588	186,595,588
현금배당	0	0	0	0	0
2020.12.31 (기말자 본)	12,441,176,500	8,783,127,566	(150,354,574)	125,658,534,414	146,732,483,906
2021.01.01 (기초자 본)	12,441,176,500	8,783,127,566	(150,354,574)	125,658,534,414	146,732,483,906
당기순이익(손실)	0	0	0	23,991,555,117	23,991,555,117
증자(전환권청구)	907,553,500	2,958,827,704	0	0	3,866,381,204
전환권대가	0	(601,544,265)	0	0	(601,544,265)
기타포괄손익	0	0	0	0	0
기타포괄손익공정가 치측정금융자산처분 손익	0	0	0	0	0
기타포괄손익공정가 치측정금융자산평가 손익	0	0	4,523,716	0	4,523,716

재평가잉여금법인세	0	0	0	0	0
보험수리적손익	0	0	0	(655,751,227)	(655,751,227)
현금배당	0	0	0	0	0
2021.12.31 (기말자본)	13,348,730,000	11,140,411,005	(145,830,858)	148,994,338,304	173,337,648,451

### 현금흐름표

제 65 기 2021.01.01 부터 2021.12.31 까지

제 64 기 2020.01.01 부터 2020.12.31 까지

제 63 기 2019.01.01 부터 2019.12.31 까지

(단위 : 원)

	제 65 기	제 64 기	제 63 기
영업활동현금흐름	(3,068,013,048)	8,582,137,382	2,403,865,932
당기순이익(손실)	23,991,555,117	(4,993,014,359)	(10,332,353,906)
손익조정	14,540,704,378	11,324,310,835	15,817,473,192
운전자본의 증감	(36,969,203,958)	3,466,262,619	(328,399,770)
배당금수취(영업)	0	0	0
이자수취(영업)	87,337,958	300,817,864	69,014,049
이자지급(영업)	(3,283,976,153)	(1,484,656,587)	(2,817,183,353)
법인세납부(환급)	(1,434,430,390)	(31,582,990)	(4,684,280)
투자활동현금흐름	(12,250,064,833)	11,841,038,181	(18,375,463,728)
단기금융상품의 취득	(9,648,721,852)	9,691,905,792	(14,855,000,000)
기타포괄손익공정가치측정금융자산의 처분	0	0	0
장기금융상품의 감소(증가)	611,699,936	(132,000,000)	(132,000,000)
단기대여금의 감소(증가)	0	0	0
유형자산의 취득	(2,082,034,709)	(1,083,998,577)	(3,688,025,516)
유형자산의 처분	105,909,112	3,704,649,640	0
무형자산의 취득	(217,588,920)	(400,000,000)	0
단기투자자산의 처분	188,545,200	64,987,326	0
단기투자자산의 취득	(1,110,881,600)	(19,506,000)	0
기타투자활동으로 인한 현금흐름	(96,992,000)	15,000,000	299,561,788
재무활동현금흐름	14,195,768,717	(18,009,085,981)	21,124,420,743
단기차입금의 증가(감소)	15,161,198,000	(14,070,857,800)	(5,238,294,000)
장기차입금의 증가(감소)	0	(1,034,688,885)	8,024,010,000
유동성장기부채의 증가(감소)	(625,000,000)	(2,201,338,895)	(1,513,942,220)
전환사채의 발행	0	(342,608,520)	0
해외사채의 발행	0	0	20,184,422,400
리스부채의 증가(감소)	(340,429,283)	(359,591,881)	(331,775,437)
현금배당	0	0	0
외화환산으로 인한 현금변동	675,530	(6,619,997)	(610,937)

현금및현금성자산의순증가(감소)	(1,121,633,634)	2,407,469,585	5,152,212,010
기초현금및현금성자산	11,567,633,125	9,160,163,540	4,007,951,530
기말현금및현금성자산	10,445,999,491	11,567,633,125	9,160,163,540

## 5. 재무제표 주석

제 65(당) 기 2021년 12월 31일 현재

제 64(전) 기 2020년 12월 31일 현재

한일철강 주식회사

### 1. 당사의 개요

한일철강주식회사(이하 "당사")는 1957년 12월 5일 철강 관재류 및 강관류의 제조 및 판매를 주된 목적으로 설립되어, 철판류 및 건축자재 등을 생산·판매하고 있으며, 1988년 10월 7일 한국거래소(유가증권시장)에 주식을 상장하였습니다. 또한, 당사는 2003년 1월 1일을 기준으로 강관류 사업부문을 인적분할하여 2003년 1월 3일자로 존속회사인 당사와 신설회사인 (주)하이스틸로 분할등기를 완료하였습니다.

한편, 보고기간 종료일 현재 당사의 주요 주주의 내역은 다음과 같습니다.

주요 주주	주식수(주)	지분율(%)
대표이사 및 특수관계자	13,546,918	50.7%
자기주식	2,343,720	8.8%
기타	10,806,822	40.5%
합 계	26,697,460	100.0%

### (1) 주식등에 관한 사항

당사의 정관에 의하면, 의결권이 없는 우선주식을 1,500,000주의 범위내에서 발행할 수 있으며, 우선주식에 대하여는 액면금액을 기준으로 연 9%이상 11%이내에서 배당하며, 잔여배당 가능이익에 대하여 보통주식과 동일한 비율로 참가하여 배당받을 수 있습니다. 또한, 어느 사업연도에 있어서 소정의 우선배당을 하지 못한 경우에는 누적된 미배당분을 다음 사업연도의 배당시에 우선하여 배당하도록 되어 있습니다. 그리고 우선주식은 발행일로부터 5년이 경과하면 보통주식으로 전환됩니다. 다만, 위 기간중 소정의 배당을 하지 못한 경우에는 소정의 배당을 완료할 때까지 그 기간이 연장됩니다. 한편, 당사의 우선주식에 대하여 소정의 배당을 하지 아니한다는 결의가 있는 총회의 다음 총회부터 그 우선적 배당을 한다는 결의가 있는 총회의 종료시까지의 의결권이 부여됩니다. 보고기간 종료일 현재 상기 조건으로 발행된 우선주식은 없습니다.

### 2. 재무제표 작성기준

#### (1) 회계기준의 적용

당사는 주식회사의외부감사에관한법률 제13조 1항 1호에서 규정하고 있는 국제회계기준위원회(국제회계기준)를 채택하여 정한 회계처리기준인 한국채택국제회계기준에 따라 재무제표를 작성하였습니다.

당사의 재무제표는 기업회계기준서 제1027호 '별도재무제표'에 따른 별도재무제표로서 지배 기업, 관계기업의 투자자 또는 공동지배기업의 참여자가 투자자산을 피투자자의 보고된 성과와 순자산에 근거하지 않고 직접적인 지분 투자에 근거한 회계처리로 표시한 재무제표입니다.

## (2) 회계정책 및 공시사항의 변경

### 1) 당사가 채택한 제·개정 기준서

당사는 2021년 1월 1일로 개시하는 회계기간부터 다음의 제·개정 기준서 및 해석서를 신규로 적용하였습니다.

(가) 기업회계기준서 제1109호 '금융상품', 제1039호 '금융상품: 인식과 측정', 제1107호 '금융상품: 공시', 제 1104호 '보험계약' 및 제1116호 '리스' 개정 - 이자율지표 개혁(2단계 개정)

이자율지표 개혁과 관련하여 상각후원가로 측정되는 금융상품의 이자율지표 대체시 장부금액이 아닌 유효이자율을 조정하고, 위험회피관계에서 이자율지표 대체가 발생한 경우에도 중단없이 위험회피회계를 계속할 수 있도록 하는 등의 예외규정을 포함하고 있습니다. 해당 기준서의 개정이 재무제표에 미치는 중요한 영향은 없습니다.

### 2) 공표되었으나 아직 시행되지 않은 제·개정 기준서 및 해석서

보고기간말 현재 제정·공표되었으나 2021년 1월 1일 이후 시작하는 회계기간에 시행일이 도래하지 아니하였고, 당사가 조기 적용하지 아니한 제·개정 기업회계기준서 및 해석서는 다음과 같습니다.

(가) 기업회계기준서 제1103호 '사업결합'개정 - 개념체계의 인용

사업결합 시 인식할 자산과 부채의 정의를 개정된 재무보고를 위한 개념체계를 참조하도록 개정되었으나, 기업회계기준서 제1037호 '충당부채, 우발부채 및 우발자산' 및 해석서 제 2121호 '부담금'의 적용범위에 포함되는 부채 및 우발부채에 대해서는 해당 기준서를 적용하도록 예외를 추가하고, 우발자산이 취득일에 인식되지 않는다는 점을 명확히 하였습니다. 동 개정사항은 2022년 1월 1일 이후 시작하는 회계연도부터 적용되며, 조기적용이 허용됩니다. 당사는 동 개정으로 인해 재무제표에 중요한 영향은 없을 것으로 예상하고 있습니다.

(나) 기업회계기준서 제1016호 '유형자산'개정 - 의도한 사용 전의 매각금액

기업이 자산을 의도한 방식으로 사용하기 전에 생산된 품목의 판매에서 발생하는 수익을 생산원가와 함께 당기손익으로 인식하도록 요구하며, 유형자산의 취득원가에서 차감하는 것을 금지하고 있습니다. 동 개정사항은 2022년 1월 1일 이후 시작하는 회계연도부터 적용되며, 조기적용이 허용됩니다. 당사는 동 개정으로 인한 재무제표의 영향을 검토 중에 있습니다.

(다) 기업회계기준서 제1037호 '충당부채, 우발부채 및 우발자산'개정 - 손실부담계약: 계약 이행원가

손실부담계약을 식별할 때 계약이행원가의 범위를 계약 이행을 위한 증분원가와 계약 이행에 직접 관련되는 다른 원가의 배분이라는 점을 명확히 하였습니다. 동 개정사항은 2022년 1월 1일 이후 시작하는 회계연도부터 적용되며, 조기적용이 허용됩니다. 당사는 동 개정으로 인해 재무제표에 중요한 영향은 없을 것으로 예상하고 있습니다.

(라) 기업회계기준서 제1001호 '재무제표 표시'개정 - 부채의 유동/비유동 분류



보고기간말 현재 존재하는 실질적인 권리에 따라 유동 또는 비유동으로 분류되며, 부채의 결제를 연기할 수 있는 권리의 행사가능성이나 경영진의 기대는 고려하지 않습니다. 또한, 부채의 결제에 자기지분상품의 이전도 포함되나, 복합금융상품에서 자기지분상품으로 결제하는 옵션이 지분상품의 정의를 충족하여 부채와 분리하여 인식된 경우는 제외됩니다. 동 개정사항은 2023년 1월 1일 이후 시작하는 회계연도부터 적용하며, 조기적용이 허용됩니다. 당사는 동 개정으로 인한 재무제표의 영향을 검토 중에 있습니다.

(마) 기업회계기준서 제1117호 '보험계약' 제정

기업회계기준서 제1117호 '보험계약'은 기업회계기준서 제1104호 '보험계약'을 대체합니다. 보험계약에 따른 모든 현금흐름을 추정하고 보고시점의 가정과 위험을 반영한 할인율을 사용하여 보험부채를 측정하고, 매 회계연도별로 계약자에게 제공한 서비스(보험보장)를 반영하여 수익을 발생주의로 인식하도록 합니다. 또한, 보험사건과 관계없이 보험계약자에게 지급하는 투자요소(해약/만기환급금)는 보험수익에서 제외하며, 보험손익과 투자손익을 구분 표시하여 정보이용자가 손익의 원천을 확인할 수 있도록 하였습니다. 동 기준서는 2023년 1월 1일 이후 최초로 시작하는 회계연도부터 적용되며, 기업회계기준서 제1109호 '금융상품'을 적용한 기업은 조기적용이 허용됩니다. 당사는 동 제정으로 인한 재무제표의 영향을 검토 중에 있습니다.

(바) 기업회계기준서 제1001호 '재무제표 표시' - '회계정책'의 공시

중요한 회계정책을 정의하고 공시하도록 하며, 중요성 개념을 적용하는 방법에 대한 지침을 제공하기 위하여 국제회계기준 실무서 2 '회계정책 공시'를 개정하였습니다. 동 개정 사항은 2023년 1월 1일 이후 최초로 시작하는 회계연도부터 적용되며 조기적용이 허용됩니다. 당사는 동 개정으로 인한 재무제표의 영향을 검토 중에 있습니다.

(사) 기업회계기준서 제1008호 '회계정책, 회계추정의 변경 및 오류' - '회계추정'의 정의  
회계추정을 정의하고, 회계정책의 변경과 구별하는 방법을 명확히 하였습니다. 동 개정 사항은 2023년 1월 1일 이후 최초로 시작하는 회계연도부터 적용되며 조기적용이 허용됩니다. 당사는 동 개정으로 인해 재무제표에 중요한 영향은 없을 것으로 예상하고 있습니다.

(아) 기업회계기준서 제1012호 '법인세' - 단일거래에서 생기는 자산과 부채에 대한 이연법인세

자산 또는 부채가 최초로 인식되는 거래의 최초 인식 예외 요건에 거래시점 동일한 가산할 일시적차이와 차감할 일시적차이를 발생시키지 않는 거래라는 요건을 추가하였습니다. 동 개정사항은 2023년 1월 1일 이후 시작하는 회계연도부터 적용하며, 조기적용이 허용됩니다. 당사는 동 개정으로 인해 재무제표에 중요한 영향은 없을 것으로 예상하고 있습니다.

(자) 기업회계기준서 제1116호 '리스' 개정 - 2021년 6월 30일 후에도 제공되는 코로나19 관련 임차료 할인 등

코로나19의 직접적인 결과로 발생한 임차료 할인 등이 리스변경에 해당하는지 평가하지 않을 수 있도록 하는 실무적 간편법의 적용대상이 2022년 6월 30일 이전에 지급하여야 할 리스료에 영향을 미치는 리스료 감면으로 확대되었습니다. 동 개정사항은 2021년 4월 1일 이후 시작하는 회계연도부터 적용되며, 조기적용이 가능합니다. 당사는 동 개정으로 인해 재무제표에 중요한 영향은 없을 것으로 예상하고 있습니다.

(차) 한국채택국제회계기준 연차개선 2018-2020

한국채택국제회계기준 연차개선 2018-2020은 2022년 1월 1일 이후 시작하는 회계연도부터 적용되며, 조기적용이 허용됩니다. 당사는 상기 개정기준서의 적용이 재무제표에 미치는

영향이 유의적이지 아니할 것으로 예상하고 있습니다.

① 기업회계기준서 제1101호 '한국채택국제회계기준의 최초 채택'

개정기준서는 최초채택기업의 부담을 줄이기 위해 문단 D16(1)의 면제규정의 적용범위에 자산과 부채뿐만 아니라 누적환산차이(CTD)도 포함하도록 하고 있습니다. 상기 개정 내용이 재무제표에 미치는 유의적인 영향은 없습니다.

② 기업회계기준서 제1109호 '금융상품'

개정기준서는 채권자와 채무자간에 지급하거나 받은 수수료만 새로운 조건의 금융부채 현금흐름에 포함한다는 것을 명확하고 있습니다. 상기 개정 내용이 재무제표에 미치는 유의적인 영향은 없습니다.

③ 기업회계기준서 제1116호 '리스' : 리스 인센티브

개정기준서는 리스제공자가 리스이용자에게 제공하는 리스개량 변제액에 대해서 리스 인센티브의 정의를 충족하는지 여부를 판단하도록 하고 있습니다. 상기 개정 내용이 재무제표에 미치는 유의적인 영향은 없습니다.

④ 기업회계기준서 제1041호 '농림어업' : 공정가치 측정

개정기준서는 생물자산 등에 대한 공정가치 측정시 세금효과를 현금흐름에 고려하도록 하고 있습니다. 상기 개정 내용이 재무제표에 미치는 유의적인 영향은 없습니다.

(3) 재무제표 작성기준

① 회계기준

재무제표는 주식회사의 외부감사에 관한 법률 제13조 제1항 제1호에서 규정하고 있는 국제회계기준위원회의 국제회계기준을 채택하여 정한 회계처리기준인 한국채택국제회계기준에 따라 작성되었습니다.

② 측정기준

재무제표는 금융상품 등 아래의 회계정책에서 별도로 언급하고 있는 사항을 제외하고는 역사적원가를 기준으로 작성되었습니다.

③ 기능통화와 표시통화

재무제표는 회사의 기능통화이면서 표시통화인 "원(KRW)"으로 표시되고 있으며 별도로 언급하고 있는 사항을 제외하고는 "원(KRW)" 단위로 표시되고 있습니다.

(4) 기능통화와 표시통화

기능통화로 외화거래를 최초로 인식하는 경우에 거래일의 외화와 기능통화 사이의 현물환율을 외화금액에 적용하여 기록하며, 보고기간말 화폐성 외화항목은 마감환율로 환산하며, 역사적원가로 측정하는 비화폐성 외화항목은 거래일의 환율로 환산하고, 공정가치로 측정하는 비화폐성 외화항목은 공정가치가 결정된 날의 환율로 환산하고 있습니다. 화폐성항목의 결제시점에 생기는 외환차이와 화폐성항목의 환산에 사용한 환율이 회계기간 중 최초로 인식한 시점이나 전기의 재무제표 환산시점의 환율과 다르기 때문에 생기는 외환차이는 그 외환차이가 생기는 회계기간의 손익으로 인식하고 있으며, 일정요건을 충족하는 위험회피회계를 적용하는 외환차이 등은 기타포괄손익으로 보고하고 있습니다.

비화폐성항목에서 생긴 손익을 기타포괄손익으로 인식하는 경우에 그 손익에 포함된 환율변

동효과도 기타포괄손익으로 인식하며, 비화폐성항목에서 생긴 손익을 당기손익으로 인식하는 경우에는 그 손익에 포함된 환율변동효과도 당기손익으로 인식하고 있습니다.

#### (5) 추정과 판단

한국채택국제회계기준에서는 재무제표를 작성함에 있어서 회계정책의 적용이나, 보고기간말 현재 자산, 부채 및 수익, 비용의 보고금액에 영향을 미치는 사항에 대하여 경영진의 최선의 판단을 기준으로 한 추정치와 가정의 사용을 요구하고 있습니다. 보고기간말 현재 경영진의 최선의 판단을 기준으로 한 추정치와 가정이 실제 환경과 다를 경우 이러한 추정치와 실제 결과는 다를 수 있습니다.

추정치와 추정에 대한 기본 가정은 지속적으로 검토되고 있으며, 회계추정의 변경은 추정이 변경된 기간과 미래 영향을 받을 기간 동안 인식되고 있습니다.

다음의 회계기간 이내에 중요한 조정이 발행할 수 있는 유의적인 위험을 포함하고 있는 회계 추정 및 가정에 대한 판단은 다음과 같습니다.

- 매출채권및기타채권의 회수가능성
- 이연법인세자산의 측정
- 확정급여채무의 측정
- 충당부채와 우발부채

#### (6) 별도재무제표의 발행승인일

당사의 별도재무제표는 2022년 3월 18일자 주주총회에서 승인될 예정입니다.

### 3. 유의적인 회계정책

당사가 한국채택국제회계기준에 따른 별도재무제표 작성에 적용한 유의적인 회계정책은 아래 기술되어 있으며, 당기 및 비교표시된 전기의 재무제표는 동일한 회계정책을 적용하여 작성되었습니다.

#### (1) 별도재무제표에서의 종속기업 및 관계기업 투자

당사의 재무제표는 기업회계기준서 제1027호에 따른 별도재무제표입니다. 당사는 종속기업 및 관계기업에 대한 투자자산에 대해서 기업회계기준서 제1027호에 따른 원가법을 선택하여 회계처리하였습니다. 다만, 전환일의 한국채택국제회계기준 별도재무상태표에서는 기업회계기준서 제1101호 '한국채택국제회계기준의 최초채택'을 적용하여 과거회계기준에 따른 장부금액을 간주원가로 사용하여 측정하였습니다. 한편, 종속기업 및 관계기업으로부터 수취하는 배당금은 배당을 받을 권리가 확정되는 시점에 당기손익으로 인식하고 있습니다.

#### (2) 현금 및 현금성자산

당사는 보유현금과 요구불예금, 유동성이 매우 높고 확정된 금액의 현금으로 전환이 용이하고 가치변동의 위험이 경미한 단기 투자자산을 현금 및 현금성자산으로 분류하고 있습니다. 지분상품은 현금성자산에서 제외하고 있으며 다만, 상환일이 정해져 있고 취득일로부터 상환일까지의 기간이 단기인 우선주와 같이 실질적인 현금성자산인 경우에는 현금성자산에 포함하고 있습니다.

#### (3) 재고자산

재고자산의 단위원가는 이동평균법(미착품은 개별법)으로 결정하고 있으며, 취득원가는 매입원가, 전환원가 및 재고자산을 이용가능한 상태로 준비하는데 필요한 기타 원가를 포함하

고 있습니다. 제품이나 재공품의 원가에 포함되는 고정제조간접원가는 생산설비의 정상조업도에 기초하여 배부하고 있습니다.

재고자산의 판매에 따른 수익을 인식하는 기간에 재고자산의 장부금액을 매출원가로 인식하고 있습니다. 재고자산은 취득원가와 순실현가능가치 중 낮은 금액으로 측정하고 있습니다. 재고자산을 순실현가능가치로 감액한 평가손실과 모든 감모손실은 감액이나 감모가 발생한 기간에 비용으로 인식하고 있으며, 재고자산의 순실현가능가치의 상승으로 인한 재고자산평가손실의 환입은 환입이 발생한 기간의 비용으로 인식된 재고자산의 매출원가에서 차감하고 있습니다.

#### (4) 비파생금융자산

금융자산은 인식 및 측정을 위하여 당기손익인식금융자산, 만기보유금융자산, 대여금 및 수취채권, 매도가능금융자산의 네가지 범주로 구분하고 계약의 당사자가 되는 때에 재무상태표에 인식하고 있습니다.

1) 금융자산은 최초인식시점에 공정가치로 측정하며, 당기손익인식금융자산이 아닌 경우 금융자산의 취득과 직접 관련되는 거래원가는 최초 인식시점에 공정가치에 가산하고 있습니다.

##### ① 당기손익인식금융자산

단기매매금융자산이나 최초 인식시점에 당기손익인식금융자산으로 지정한 금융자산을 당기손익인식금융자산으로 분류하고 있습니다. 당기손익인식금융자산은 최초인식 후 공정가치로 측정하며, 공정가치의 변동은 당기손익으로 인식하고 있습니다. 한편, 최초 인식시점에 취득과 관련하여 발생한 거래비용은 발생 즉시 당기 손익으로 인식하고 있습니다.

##### ② 만기보유금융자산

만기가 고정되어 있고 지급금액이 확정되었거나 결정 가능한 비파생금융자산으로 연결실체가 만기까지 보유할 적극적인 의도와 능력이 있는 경우 만기보유금융자산으로 분류하고 있습니다. 최초 인식 후에는 유효이자율법을 적용하여 상각후원가로 측정하고 있습니다.

##### ③ 대여금 및 수취채권

지급금액이 확정되었거나 결정 가능하고, 활성시장에서 거래가격이 공시되지 않는 비파생금융자산은 대여금 및 수취채권으로 분류하고 있습니다. 최초인식 후에는 유효이자율법을 적용하여 상각후원가로 측정하고 있습니다.

##### ④ 매도가능금융자산

매도가능항목으로 지정되거나 당기손익인식금융자산, 만기보유금융자산, 또는 대여금 및 수취채권으로 분류되지 않은 비파생금융자산을 매도가능금융자산으로 분류하고 있습니다. 최초인식후에는 공정가치로 측정하며 공정가치의 변동은 기타포괄손익으로 인식하고 있습니다. 다만, 활성시장에서 공시되는 시장가격이 없고 공정가치를 신뢰성 있게 측정할 수 없는 지분상품 등은 원가로 측정하고 있습니다.

##### ⑤ 금융자산의 제거

금융자산의 현금흐름에 대한 계약상 권리가 소멸하거나, 금융자산의 현금흐름에 대한 권리를 양도하고 금융자산의 소유에 따른 위험과 보상의 대부분을 이전할 때 금융자산을 제거하고 있습니다. 만약, 금융자산의 소유에 따른 위험과 보상의 대부분을 보유하지도 않고 이전하

지도 아니한 경우, 연결실체가 금융자산을 통제하고 있지도 않다면 금융자산을 제거하고, 금융자산을 계속 통제하고 있다면 그 양도자산에 대하여 지속적으로 관여하는 정도까지 계속하여 인식하고, 관련부채를 함께 인식하고 있습니다.

만약, 금융자산의 현금흐름에 대한 권리를 양도하였으나 금융자산의 소유에 따른 위험과 보상을 대부분을 연결실체가 보유하고 있는 경우에는 당해 금융자산을 계속 인식하고, 수취한 매각금액은 부채로 인식하고 있습니다.

⑥금융자산과 부채의 상계

금융자산과 부채는 연결실체가 자산과 부채를 상계할 수 있는 법적인 권리가 있고 순액으로 결제하거나, 자산을 실현하는 동시에 부채를 결제할 의도가 있는 경우에만 상계하고 있습니다.

2) 금융자산(채무상품)의 기대신용손실

당기손익-공정가치측정금융자산을 제외한 상각후원가측정금융자산 및 기타포괄손익-공정가치측정채무상품은 매 보고기간 말에 기대신용손실을 평가하고 있습니다. 손실충당금의 측정방식은 신용위험의 유의적인 증가 여부에 따라 결정됩니다. 금융자산의 최초 인식 후 신용위험의 유의적인 증가 여부에 따라 아래 표와 같이 3단계로 구분하여 12개월 기대신용손실이나 전체기간 기대신용손실에 해당하는 금액으로 손실충당금을 인식합니다.

구 분		손실충당금
Stage 1	최초 인식 후 신용위험이 유의적으로 증가하지 않은 경우(주1)	12개월 기대신용손실: 보고기간 말 이후 12개월 내에 발생 가능한 금융상품의 채무불이행 사건으로 인한 기대신용손실
Stage 2	최초 인식 후 신용위험이 유의적으로 증가한 경우	전체기간 기대신용손실: 기대존속기간에 발생할 수 있는 모든 채무불이행 사건으로 인한 기대신용손실
Stage 3	신용이 손상된 경우	

(주1) 보고기간 말 신용위험이 낮은 경우에는 신용위험이 유의적으로 증가하지 않은 것으로 간주할 수 있음

최초 인식 시점에 신용이 손상된 금융자산에 대하여 최초 인식 후 전체기간 기대신용손실의 누적변동분만을 손실충당금으로 계상합니다.

한편, 매출채권, 계약자산, 리스채권 등에 대해서는 전체기간 기대신용손실에 해당하는 금액으로 손실충당금을 측정하는 간편법을 적용하고 있습니다.

기대신용손실은 일정 범위의 발생 가능한 결과를 확률가중한 값으로, 화폐의 시간가치를 반영하고, 보고기간 말에 과거사건, 현재 상황과 미래 경제적 상황에 대한 예측에 대한 과도한 원가나 노력 없이 이용할 수 있는 정보를 반영해 측정합니다.

(5) 파생금융상품

파생상품은 최초 인식시 계약일의 공정가치로 측정하며, 후속적으로 매 보고기간 말의 공정가치로 측정하고 있습니다. 파생상품의 공정가치 변동으로 인한 평가손익은 각각 아래와 같이 인식하고 있습니다.

### ①내재파생상품

내재파생상품은 주계약의 경제적 특성 및 위험도와 밀접한 관련성이 없고 내재파생상품과 동일한 조건의 별도의 상품이 파생상품의 정의를 충족하는 경우, 복합금융상품이 당기손익 인식항목이 아니라면 내재파생상품을 주계약과 분리하여 별도로 회계처리하고 있습니다. 주계약과 분리한 내재파생상품의 공정가치 변동은 당기손익으로 인식하고 있습니다.

### ②기타 파생상품

위험회피수단으로 지정되어 위험회피에 효과적인 파생상품을 제외한 모든 파생상품은 공정가치로 측정하며, 공정가치 변동으로 인한 평가손익은 당기손익으로 인식하고 있습니다.

### (6) 금융자산의 손상

당기손익인식금융자산을 제외한 금융자산의 손상 발생에 대한 객관적인 증거가 있는지를 매 보고기간말에 평가하고 있습니다. 최초 인식 이후에 발생한 하나 이상의 사건이 발생한 결과 금융자산이 손상되었다는 객관적인 증거가 있으며, 그 손상사건이 금융자산의 추정미래현금흐름이 영향을 미친 경우에는 금융자산이 손상되었다고 판단하고 있습니다. 그러나, 미래 사건의 결과로 예상되는 손상차손은 인식하지 아니합니다.

손상발생의 객관적인 증거가 있는 경우 다음과 같이 손상차손을 측정하여 인식합니다.

#### ① 상각후원가를 장부금액으로 하는 금융자산

상각후원가로 측정되는 금융자산은 장부금액과 최초의 유효이자율로 할인한 추정미래현금흐름의 현재가치의 차이로 손상차손을 측정하거나 실무편의상 관측가능한 시장가격을 사용한 금융상품의 공정가치에 근거하여 손상차손을 측정하고 있습니다. 손상차손은 총당금계정을 사용하거나 자산의 장부금액에서 직접 차감하고 있습니다. 후속기간 중 손상차손의 금액이 감소하고 그 감소가 손상을 인식한 후에 발생한 사건과 객관적으로 관련된 경우에는 이미 인식한 손상차손을 직접 환입하거나 총당금을 조정하여 당기손익으로 인식하고 있습니다.

#### ② 원가를 장부금액으로 하는 금융자산

원가로 측정되는 금융자산의 손상차손은 유사한 금융자산의 현행 시장수익율로 할인한 추정미래현금흐름의 현재가치와 장부금액의 차이로 측정하며, 당기손익으로 인식합니다. 이러한 손상차손은 환입하지 않고 있습니다.

#### ③매도가능금융자산

공정가치 감소액을 기타포괄손익으로 인식하는 매도가능금융자산에 대하여 손상발생의 객관적인 증거가 있는 경우, 취득원가와 현재 공정가치의 차이를 기타포괄손익으로 인식한 누적손실 중 이전 기간에 이미 당기손익으로 인식한 손상차손을 차감한 금액을 기타포괄손익에서 당기손익으로 재분류합니다. 매도가능지분상품에 대하여 당기손익으로 인식한 손상차손은 당기손익으로 환입하지 아니합니다. 한편, 후속기간에 매도가능채무상품의 공정가치가 증가하고 그 증가가 손상차손을 인식한 후에 발생한 사건과 객관적으로 관련된 경우에는 환입하여 당기손익으로 인식합니다.

### (7) 투자부동산

임대수익이나 시세차익 또는 두가지 모두를 얻기 위하여 보유하는 부동산은 투자부동산으로 분류하고 있습니다. 투자부동산은 최초 인식시점에 거래원가를 포함하여 원가로 측정하고 있으며, 최초인식 후에는 원가에서 감가상각누계액과 손상차손누계액을 차감한 금액을 장부금액으로 표시하고 있습니다.

투자부동산 중 토지에 대해서는 감가상각을 하지 않으며, 토지를 제외한 투자부동산은 경제적 내용연수에 따라 30~40년을 적용하여 정액법으로 상각하고 있습니다.

투자부동산의 감가상각방법, 잔존가치 및 내용연수는 매 회계연도말에 재검토하고 이를 변경하는 것이 적절하다고 판단되는 경우 회계추정의 변경으로 회계처리하고 있습니다.

(8) 유형자산

유형자산은 최초로 원가로 측정하여 인식하고 있습니다. 유형자산의 원가에는 경영진이 의도하는 방식으로 자산을 가동하는데 필요한 장소와 상태에 이르게 하는데 직접 관련되는 원가 및 자산을 해체, 제거하거나 부지를 복구하는데 소요될 것으로 추정되는 원가가 포함됩니다.

유형자산은 최초 인식후에는 원가에서 감가상각누계액과 손상차손누계액을 차감한 금액을 장부금액으로 하고 있습니다.

유형자산의 일부를 대체할 때 발생하는 원가는 해당 자산으로부터 발생하는 미래 경제적 효익이 당사에 유입될 가능성이 높으며 그 원가를 신뢰성 있게 측정할 수 있는 경우에 자산의 장부금액에 포함하거나 적절한 경우 별도의 자산으로 인식하고 있습니다. 이 때 대체된 부분의 장부금액은 제거하고 있습니다. 그 외의 일상적인 수선·유지와 관련하여 발생하는 원가는 발생시점에 당기손익으로 인식하고 있습니다.

유형자산 중 토지는 감가상각을 하지 않으며, 그 외 유형자산은 자산의 취득원가에서잔존가치를 차감한 금액에 대하여 아래에 제시된 경제적 내용연수에 걸쳐 해당 자산에 내재되어 있는 미래 경제적 효익의 예상 소비 형태를 가장 잘 반영한 정액법으로 상각하고 있습니다.

유형자산을 구성하는 일부의 원가가 당해 유형자산의 전체원가와 비교하여 유의적이라면, 해당 유형자산을 감가상각할 때 그 부분은 별도로 구분하여 감가상각하고 있습니다.

유형자산은 아래에 제시된 개별 자산별로 추정된 경제적 내용연수 동안 정액법으로 감가상각하고 있습니다.

구분	추정내용연수	구분	추정내용연수
건 물	30~40년	차 량 운 반 구	5년
구 축 물	15~20년	기타의유형자산	5년~10년
기계 장치	8~15년		

당사는 매 회계연도 말에 자산의 잔존가치와 내용연수 및 감가상각방법을 재검토하고 재검토 결과 이를 변경하는 것이 적절하다고 판단되는 경우 회계추정의 변경으로 처리하고 있습니다.

(9) 무형자산

무형자산은 원가로 측정하며, 최초 인식 후에 원가에서 상각누계액과 손상차손누계액을 차감한 금액을 장부금액으로 표시하고 있습니다. 무형자산은 당해 자산이 사용가능한 시점부터 잔존가치를 영("0")으로 하여 아래의 내용연수동안 정액법으로 상각하고 있습니다. 다만,

일부 시설이용권에 대해서는 이를 이용할 수 있을 것으로 기대되는 기간에 대하여 예측가능한 제한이 없으므로 당해 무형자산은 내용연수가 비한정인 것으로 평가하여 상각하고 있지 않습니다.

계 정 과 목	추정내용연수
시 설 이 용 권	비 한 정

내용연수가 유한한 무형자산의 상각방법과 내용연수에 대해서 매 회계연도말에 재검토하고, 내용연수가 비한정인 무형자산에 대해서는 그 자산의 내용연수가 비한정이라는 평가를 계속하여 정당화하는지를 매 회계기간에 재검토하며, 이를 변경하는 것이 적절하다고 판단되는 경우 회계추정의 변경으로 회계처리하고 있습니다.

#### (10) 비금융자산의 손상

종업원급여에서 발생한 자산, 채고자산, 이연법인세자산, 공정가치로 평가하는 투자부동산을 제외한 모든 비금융자산에 대해서는 매 보고기간말마다 자산손상을 시사하는 징후가 있는지를 검토하며, 만약 그러한 징후가 있다면 당해 자산의 회수가능액을 추정하고 있습니다. 단, 내용연수가 비한정인 무형자산에 대해서는 자산손상을 시사하는 징후와 관계없이 매년 회수가능액과 장부금액을 비교하여 손상검사를 하고 있습니다.

회수가능액은 개별 자산별로, 또는 개별 자산의 회수가능액을 추정할 수 없다면 그 자산이 속하는 현금창출단위별로 회수가능액을 추정하고 있습니다. 회수가능액은 사용가치와 순공정가치 중 큰 금액으로 결정하고 있습니다. 사용가치는 자산이나 현금창출단위에서 창출될 것으로 기대되는 미래현금흐름을 화폐의 시간가치 및 미래현금흐름을 추정할 때 조정되지 아니한 자산의 특유위험에 대한 현행 시장의 평가를 반영한 적절한 할인율로 할인하여 추정합니다.

자산이나 현금창출단위의 회수가능액이 장부금액에 미달하는 경우 자산의 장부금액을 감소시키며 즉시 당기손익으로 인식하고 있습니다.

매 보고기간말에 영업권을 제외한 자산에 대해 과거기간에 인식한 손상차손이 더 이상 존재하지 않거나 감소된 것을 시사하는 징후가 있는지를 검토하고 직전 손상차손의 인식시점 이후 회수가능액을 결정하는 데 사용된 추정치에 변화가 있는 경우에만 환입합니다. 손상차손 환입으로 증가된 장부금액은 과거에 손상차손을 인식하기 전 장부금액의 감가상각 또는 상각 후 잔액을 초과할 수 없습니다.

#### (11) 리스

당사는 리스자산의 소유에 따른 위험과 보상의 대부분이 리스이용자에게 이전되는 경우에는 금융리스로 분류하고, 위험과 보상의 대부분을 이전하지 않는 리스는 운용리스로 분류하고 있습니다.

##### ① 금융리스

당사는 리스약정일에 측정된 최소리스료의 현재가치와 리스자산의 공정가치 중 작은금액을 리스기간개시일에 금융리스자산과 금융리스부채로 각각 인식하고 있습니다. 리스개설직접 원가는 금융리스자산에 포함하고 있습니다.



최소리스료는 금융원가와 리스부채의 상환액으로 나누어서 인식하고 있으며, 금융원가는 부채잔액에 대하여 일정한 기간이자율이 산출되도록 리스기간의 각 보고기간동안 배분하고 있습니다. 조정리스료는 발생한 기간에 비용으로 처리하고 있습니다.

금융리스자산의 감가상각은 연결실체가 소유한 다른 감가상각대상자산과 일관된 체계적인 기준으로 상각하고 있으며, 리스기간 종료시점까지 자산의 소유권을 획득할 것이 확실하지 않은 경우에는 리스기간과 리스자산의 내용연수 중 짧은 기간에 걸쳐 감가상각하고 있습니다. 또한, 연결실체는 금융리스자산에 대해서 손상여부를 검토하고 있습니다.

## ② 운용리스

운용리스하의 리스료는 리스기간에 걸쳐 정액기준으로 비용을 인식하고 있습니다. 운용리스의 인센티브는 총효익을 리스기간에 걸쳐 리스비용에서 차감하여 인식하고 있습니다.

## ③ 약정에 리스가 포함되어 있는지의 결정

약정이 리스이거나 약정에 리스가 포함되어 있는지를 결정하기 위하여 약정의 실질에 근거하여 특정 자산을 사용해야만 약정을 이행할 수 있는지, 약정에 따라 그 자산의 사용권이 이전되는지를 검토하고 있습니다.

약정에 리스가 포함되어 있다면 약정 개시일이나 약정의 재검토 시점에 약정에서 요구하는 지급액과 기타 대가를 상대적 공정가치에 기초하여 리스 부분과 기타 요소 부분으로 분리하고 있습니다. 구매자가 실무적으로 신뢰성 있게 지급액을 분리할 수 없는 경우에는 리스의 대상으로 파악된 약정대상 자산의 공정가치와 동일한 금액으로 자산과 부채를 인식하고 있습니다. 추후에 대가가 지급되면 부채는 감소하고, 부채에 대한 내재 금융원가는 구매자의 증분차입이자율을 사용하여 인식하고 있습니다.

## (12) 차입원가

적격자산의 취득, 건설 또는 제조와 직접 관련된 차입원가는 당해 자산 원가의 일부로 자본화하고 있으며, 기타차입원가는 발생기간에 비용으로 인식하고 있습니다. 적격자산이란 의도된 용도로 사용하거나 판매가능한 상태가 될 때까지 상당한 기간을 필요로 하는 자산을 말하며, 금융자산과 단기간 내에 제조되거나 다른 방법으로 생산되는 재고자산은 적격자산에 해당되지 아니하며, 취득시점에 의도된 용도로 사용할 수 있거나 판매가능한 상태에 있는 자산인 경우에도 적격자산에 해당되지 아니합니다.

적격자산을 취득하기 위한 목적으로 특정하여 차입한 자금에 한하여, 보고기간 동안 그 차입금으로부터 실제 발생한 차입원가에서 당해 차입금의 일시적 운용에서 생긴 투자수익을 차감한 금액을 자본화가능차입원가로 결정하며, 일반적인 목적으로 자금을 차입하고 이를 적격자산의 취득을 위해 사용하는 경우에 한하여 당해 자산 관련 지출액에 자본화이자율을 적용하는 방식으로 자본화가능차입원가를 결정하고 있습니다. 자본화이자율은 보고기간동안 차입한 자금(적격자산을 취득하기 위해 특정 목적으로 차입한 자금 제외)으로부터 발생한 차입원가를 가중평균하여 산정하고 있습니다. 보고기간 동안 자본화한 차입원가는 당해 기간 동안 실제 발생한 차입원가를 초과할 수 없습니다.

## (13) 비파생금융부채

당사는 계약상 내용의 실질과 금융부채의 정의에 따라 금융부채를 당기손익인식금융부채와 기타금융부채로 분류하고 계약의 당사자가 되는 때에 재무상태표에 인식하고 있습니다.

## ① 당기손익인식금융부채

당기손익인식금융부채는 단기매매금융부채나 최초 인식시점에 당기손익인식금융부채로 지정한 금융부채를 포함하고 있습니다. 당기손익인식금융부채는 최초인식 후 공정가치로 측정하며, 공정가치의 변동은 당기손익으로 인식하고 있습니다. 한편, 최초 인식시점에 발행과 관련하여 발생한 거래비용은 발생 즉시 당기 손익으로 인식하고 있습니다.

## ② 기타금융부채

당기손익인식금융부채로 분류되지 않은 비파생금융부채는 기타금융부채로 분류하고 있습니다. 기타금융부채는 최초 인식시 발행과 직접 관련되는 거래원가를 차감한 공정가치로 측정하고 있습니다. 후속적으로 기타금융부채는 유효이자율법을 적용하여 상각후원가로 측정되며, 이자비용은 유효이자율법을 적용하여 인식합니다.

금융부채는 소멸한 경우 즉, 계약상 의무가 이행, 취소 또는 만료된 경우에만 재무상태표에서 제거하고 있습니다.

## (14) 종업원급여

### ① 단기종업원급여

종업원이 관련 근무용역을 제공한 보고기간의 말부터 12개월 이내에 결제될 단기종업원급여는 근무용역과 교환하여 지급이 예상되는 금액을, 근무용역이 제공된 때에 당기손익으로 인식하고 있습니다. 단기종업원급여는 할인하지 않은 금액으로 측정하고 있습니다.

### ② 퇴직급여: 확정급여제도

보고기간 말 현재 확정급여제도와 관련된 확정급여부채는 확정급여채무의 현재가치에서 사외적립자산의 공정가치를 차감하여 인식하고 있습니다. 확정급여부채는 매년독립적인 계리사에 의해 예측단위적립방식으로 계산되고 있습니다. 확정급여채무의 현재가치는 확정급여제도에서 지급될 미래 현금흐름을 관련 퇴직급여의 만기와 유사한 만기를 가지는 퇴직금이 지급되는 통화로 표시된 우량회사채의 이자율을 사용하여 추정 미래 현금흐름을 할인한 후 결정되고 있습니다. 보험수리적 가정의 변동과 경험적 조정에서 발생하는 손익은 발생한 기간에 전액 기타포괄손익으로 인식하고 있습니다.

확정급여채무의 현재가치에서 사외적립자산의 공정가치를 차감하여 산출된 순액이 자산일 경우, 미인식과거근무원가 누계액과 제도로부터 환급받거나 제도에 대한 미래 기여금이 절감되는 방식으로 이용가능한 경제적효익의 현재가치를 가산한 금액을한도로 자산으로 인식하고 있습니다.

퇴직급여를 새로 도입하거나 변경함에 따라 종업원의 과거 근무용역에 대한 확정급여채무의 현재가치의 변동액인 과거근무원가는 관련 급여가 가득되기까지의 평균기간에 정액법을 적용하여 비용으로 인식하고 있습니다. 단, 확정급여제도를 새로 도입하거나 개정하는 즉시 관련 급여가 가득되는 경우에는 해당 과거근무원가는 즉시 인식하고 있습니다.

## (15) 총당부채

총당부채는 과거사건의 결과로 존재하는 현재의무(법적의무 또는 의제의무)로서, 당해 의무를 이행하기 위하여 경제적효익을 갖는 자원이 유출될 가능성이 높으며 그 의무의 이행에 소요되는 금액을 신뢰성 있게 추정할 수 있는 경우에 인식하고 있습니다.

총당부채로 인식하는 금액은 관련된 사건과 상황에 대한 불가피한 위험과 불확실성을 고려하여 현재의무를 보고기간말에 이행하기 위하여 소요되는 지출에 대한 최선의 추정치입니다

. 화폐의 시간가치 효과가 중요한 경우 충당부채는 의무를 이행하기 위하여 예상되는 지출액의 현재가치로 평가하고 있습니다.

충당부채를 결제하기 위해 필요한 지출액의 일부 또는 전부를 제3자가 변제할 것이 예상되는 경우 이행한다면 변제를 받을 것이 거의 확실하게 되는 때에 한하여 변제금액을 인식하고 별도의 자산으로 회계처리하고 있습니다.

매 보고기간말마다 충당부채의 잔액을 검토하고, 보고기간말 현재 최선의 추정치를 반영하여 조정하고 있습니다. 의무이행을 위하여 경제적효익이 내재된 자원이 유출될 가능성이 더 이상 높지 아니한 경우에는 관련 충당부채를 환입하고 있습니다.

판매보증충당부채는 제품이나 용역이 판매 또는 제공될 때 인식되며, 과거의 보증자료에 기반하여 모든 가능한 결과와 그와 관련된 확률을 가중평균하여 추정하고 있습니다.

손실부담계약에 대한 충당부채는 계약상의 의무에 따라 발생하는 회피 불가능한 원가가 당해 회계연도 계약에 의하여 발생할 것으로 기대되는 효익을 초과하는 경우, 계약을 이행하기 위하여 소요되는 원가와 계약을 이행하지 못하였을 때 지급하여야 할 보상금 또는 위약금 중 작은 금액으로 측정하고 있습니다. 충당부채 인식 전에 당해 계약을 이행하기 위하여 사용하는 자산에서 발생한 손상차손을 먼저 인식하고 있습니다

충당부채는 최초 인식과 관련 있는 지출에만 사용하고 있습니다.

#### (16) 외화거래

개별기업들의 재무제표 작성에 있어서 그 기업의 기능통화 외의 통화(외화)로 이루어진 거래는 거래일의 환율을 적용하여 기록하고 있습니다. 매 보고기간 말에 화폐성 외화항목은 보고기간 말의 마감환율로 환산하고 있습니다. 공정가치로 측정하는 비화폐성 외화항목은 공정가치가 결정된 날의 환율로 환산하고, 역사적원가로 측정하는 비화폐성항목은 거래일의 환율로 환산하고 있습니다.

화폐성항목의 결제시점에 생기는 외환차이와 해외사업장순투자 환산차이 또는 현금흐름위험회피로 지정된 금융부채에서 발생한 환산차이를 제외한 화폐성항목의 환산으로 인해 발생한 외환차이는 모두 당기손익으로 인식하고 있습니다. 비화폐성항목에서 발생한 손익을 기타포괄손익으로 인식하는 경우에는 그 손익에 포함된 환율변동효과도 기타포괄손익으로 인식하고, 당기손익으로 인식하는 경우에는 환율변동효과도 당기손익으로 인식하고 있습니다.

#### (17) 납입자본

보통주는 자본으로 분류하며 자본거래에 직접 관련되어 발생하는 증분원가는 세금효과를 반영한 순액으로 자본에서 차감하고 있습니다.

당사가 자기 지분상품을 재취득하는 경우에 이러한 지분상품은 자기주식의 과목으로 자본에서 직접 차감하고 있습니다. 자기지분상품을 매입 또는 매도하거나 발행 또는 소각하는 경우의 손익은 당기손익으로 인식하지 아니합니다. 당사가 자기주식을 취득하여 보유하는 경우 지급하거나 수취한 대가는 자본에서 직접 인식하고 있습니다.

#### (18) 수익

수익은 재화의 판매, 용역의 제공이나 자산의 사용에 대하여 받았거나 받을 대가의 공정가액

으로 측정하고 매출에누리와 할인 및 환입은 수익금액에서 차감하고 있습니다.

재화의 소유에 따른 유의적인 위험과 보상이 구매자에게 이전되고, 판매된 재화의 소유권과 결부된 통상적 수준의 지속적인 관리상 관여와 효과적인 통제를 하지 않으며, 거래와 관련한 경제적효익의 유입가능성이 높고, 수익금액과 거래와 관련하여 발생했거나 발생할 원가 및 반품가능성을 신뢰성 있게 측정할 수 있을 때 수익을 인식하고 있습니다.

위험과 보상의 이전 시점은 개별 계약조건에 따라 달라집니다. 일반적으로 목재와 종이의 판매의 경우에 보통 구매자의 창고에 제품이 도착할 때 이전되지만, 일부 국제적인 선적거래에서는 재화가 적절한 운반설비에 적재될 때 이전되고 있습니다.

2가지 이상의 제품과 용역이 하나의 계약을 통해 판매될 경우, 분리된 단위로 간주되는 각각의 제품과 용역은 분리하여 인식하며, 수취한 대가는 각 단위의 공정가치에 따라 배분하고 있습니다.

#### (19) 금융 수익과 비용

금융수익은 매도가능금융자산을 포함한 투자로부터의 이자수익, 배당수익, 매도가능금융자산처분손익, 당기손익인식금융상품의 공정가치의 변동, 당기손익으로 인식하는 위험회피수단의 평가차익을 포함하고 있습니다. 이자수익은 기간의 경과에 따라 유효이자율법을 적용하여 당기손익으로 인식하며, 배당수익은 주주로서 배당을 받을권리가 확정되는 시점에 수익을 인식하고 있습니다.

금융비용은 차입금에 대한 이자비용, 충당부채의 상각액, 당기손익인식금융상품의 공정가치의 변동, 당기손익으로 인식하는 위험회피수단의 평가차손을 포함하고 있습니다. 차입금에 대한 이자비용은 유효이자율법을 적용하여 기간의 경과에 따라 당기손익으로 인식하고 있습니다.

#### (20) 법인세

법인세비용은 당기법인세와 이연법인세로 구성되어 있으며, 기타포괄손익이나 자본에 직접 인식되는 거래나 사건 또는 사업결합에서 발생하는 세액을 제외하고는 당기손익으로 인식하고 있습니다.

##### ① 당기법인세

당기법인세는 당기의 과세소득을 기초로 산정하고 있습니다. 과세소득은 포괄손익계산서상의 세전이익에서 다른 과세기간에 가산되거나 차감될 손익 및 비과세항목이나손금불인정항목을 제외하므로 포괄손익계산서상 손익과 차이가 있습니다. 당사의 당기법인세와 관련된 미지급법인세는 제정되었거나 실질적으로 제정된 세율을 사용하여 계산하고 있습니다.

##### ② 이연법인세

이연법인세는 재무제표상 자산과 부채의 장부금액과 과세소득 산출 시 사용되는 세무기준액과의 차이를 바탕으로 인식되며, 자산부채법에 의하여 인식하고 있습니다. 이연법인세부채는 모든 가산할 일시적 차이에 대하여 인식하며, 이연법인세자산은 차감할 일시적 차이 중 일시적 차이가 과세소득 발생으로 해소될 가능성이 높은 경우에 인식합니다. 그러나, 일시적 차이가 영업권을 최초로 인식하는 경우나 자산·부채가 최초로 인식되는 거래가 사업결합 거래가 아니고, 거래 당시의 회계이익 또는 과세소득에 영향을 미치지 아니하는 거래의 경우 이연법인세를 인식하지 않고 있습니다.

중속기업, 관계기업 및 조인트벤처 투자지분에 관한 가산할 일시적차이에 대해서는 당사가 일시적차이의 소멸시점을 통제할 수 있으며, 예측가능한 미래에 일시적차이가 소멸하지 않을 가능성이 높은 경우를 제외하고는 모두 이연법인세부채를 인식하고 있습니다. 또한, 차감할 일시적차이로 인하여 발생하는 이연법인세자산은 일시적차이가 예측가능한 미래에 소멸가능할 가능성이 높고, 일시적차이가 사용될 수 있는과세소득이 발생할 가능성이 높은 경우에 인식하고 있습니다.

이연법인세자산의 장부금액은 매 보고기간 말에 검토하고, 이연법인세자산으로 인한혜택이 사용되기에 충분한 과세소득이 발생할 가능성이 더 이상 높지 않은 경우 이연법인세자산의 장부금액을 감소시키고 있습니다.

이연법인세자산과 부채는 보고기간 말 제정 되었거나 실질적으로 제정된 세법에 근거하여 당해 자산이 실현되거나 부채가 지급될 보고기간에 적용될 것으로 기대되는 세율을 사용하여 측정하고 있습니다. 이연법인세자산과 이연법인세부채를 측정할 때에는 보고기간 말 현재 연결실체가 관련 자산과 부채의 장부금액을 회수하거나 결제할 것으로 예상되는 방식에 따라 법인세효과를 반영하였습니다.

이연법인세자산과 부채는 동일 과세당국이 부과하는 법인세이고, 당사가 인식된금액을 상계할 수 있는 법적 권한을 가지고 있으며 당기 법인세부채와 자산을 순액으로 결제할 의도가 있는 경우에만 상계하고 있습니다.

배당금 지급에 따라 추가적으로 발생하는 법인세비용이 있다면 배당금지급과 관련한부채가 인식되는 시점에 인식하고 있습니다.

(21) 주당이익

당사는 보통주 기본주당이익을 계속영업손익과 당기순손익에 대하여 계산하고 포괄손익계산서에 표시하고 있습니다. 기본주당이익은 보통주에 귀속되는 당기순손익을 보고기간 동안에 유통된 보통주식수를 가중평균한 주식수로 나누어계산하고 있습니다.

4. 위험관리

(1) 자본위험관리

당사의 자본관리 목적은 계속기업으로서 주주 및 이해당사자들에게 이익을 지속적으로 제공할 수 있는 능력을 유지하고 자본비용을 절감하기 위해 최적의 자본구조를 유지하는 것입니다. 자본구조의 유지 또는 조정을 위하여 필요한 경우 당사는 배당을 조정하거나, 주주에 자본금을 반환하며, 부채감소를 위한 신주발행 및 자산매각 등을실시하는 정책을 수립하고 있습니다.

당사의 자본구조는 차입금에서 현금및현금성자산을 차감한 순부채와 자본으로 구성되어 있으며, 당사의 전반적인 자본위험관리정책은 전기와 동일합니다. 한편, 보고기간 종료일 현재 당사가 자본으로 관리하고 있는 항목의 내역은 다음과 같습니다.

보고기간 종료일 현재 부채비율은 다음과 같습니다.

(단위 : 원)		
구 분	당기말	전기말
차입금총계	105,927,308,466	90,760,644,641

차감: 현금및현금성자산	(10,445,999,491)	(11,567,633,125)
순차입금	95,481,308,975	79,193,011,516
자본총계	173,337,648,451	146,732,483,906
총자본부채비율	55.08%	53.97%

## (2) 금융위험관리

당사는 금융상품과 관련하여 시장위험(외환위험, 이자율위험, 가격위험), 신용위험, 유동성위험과 같은 다양한 금융위험에 노출되어 있습니다. 당사의 위험관리는 당사의 재무적 성과에 영향을 미치는 잠재적 위험을 식별하여 당사가 허용가능한 수준으로 감소, 제거 및 회피하는 것을 그 목적으로 하고 있습니다. 당사의 전반적인 금융위험 관리 전략은 전기와 동일합니다.

### ① 외환위험

당사는 외화로 표시된 거래를 하고 있기 때문에 환율변동위험에 노출되어 있습니다. 보고기간 종료일 현재 기능통화 이외의 외화로 표시된 화폐성자산 및 화폐성부채의 장부금액은 다음과 같습니다.

(단위 : 원)		
구 분	당기말	전기말
외화금융자산	33,056,197	6,324,707
외화금융부채	30,306,122,000	33,177,650,726

당사는 내부적으로 환율변동에 따른 환위험을 정기적으로 측정하고 있습니다. 보고기간 종료일 현재 주요 외화에 대한 원화환율의 10% 변동시 당기손익에 미치는 영향은 다음과 같습니다.

(단위 : 원)				
외화	당기말		전기말	
	10% 상승시	10% 하락시	10% 상승시	10% 하락시
USD	(3,027,306,580)	3,027,306,580	(3,317,132,602)	3,317,132,602

상기 민감도 분석은 보고기간말 현재 기능통화 이외의 외화로 표시된 화폐성 자산 및부채를 대상으로 한 것입니다.

### ② 이자율위험

변동이자율로 발행된 차입금으로 인하여 당사는 이자율변동에 따른 현금흐름변동위험에 노출되어 있습니다. 보고기간 종료일 현재 이자율변동위험에 노출된 부채의 장부금액은 다음과 같습니다.

(단위 : 원)		
구 분	당기말	전기말
차입금	105,927,308,466	90,760,644,641

당사는 내부적으로 이자율 변동으로 인한 이자율위험을 정기적으로 측정하고 있습니다. 보고기간 종료일 현재 각 자산 및 부채에 대한 이자율이 1% 변동시 이자율변동이 당기 및 전기 손익과 순자산에 미치는 영향은 다음과 같습니다.

(단위 : 원)				
구 분	당기말		전기말	
	손익	순자산	손익	순자산
1%상승시	(1,059,273,085)	(1,059,273,085)	(907,606,446)	(907,606,446)
1%하락시	1,059,273,085	1,059,273,085	907,606,446	907,606,446

### ③ 가격위험

당사는 보고기간 종료일 현재 매도가능지분상품에서 발생하는 가격변동위험에 노출되어 있습니다. 당기말과 전기말 현재 공정가치로 평가하는 매도가능지분상품은 각각 1,030,202천원 및 31,692천원으로, 다른 변수가 일정하고 지분상품의 가격이 10% 변동할 경우 가격변동이 자본에 미치는 영향은 각각 103,020천원 및 3,169천원입니다.

### ④ 신용위험

신용위험은 계약상대방이 계약상의 의무를 불이행하여 당사에 재무적 손실을 미칠 위험을 의미합니다. 신용위험은 보유하고 있는 수취채권 및 확정계약을 포함한 거래처에 대한 신용위험 뿐 아니라 현금 및 현금성자산, 은행 및 금융기관 예치금으로부터 발생하고 있습니다. 은행 및 금융기관의 경우, 신용등급이 우수한금융기관과 거래하고 있으므로 금융기관으로부터의 신용위험은 제한적입니다. 당사는 신용위험을 관리하기 위하여 신용도가 일정수준 이상인 거래처와 거래하고 있으며, 금융자산의 신용보장을 위한 정책과 절차를 마련하여 운영하고 있습니다. 금융자산의 장부금액은 신용위험에 대한 최대 노출정도를 나타냅니다. 당기말과 전기말 현재 당사의 신용위험에 대한 최대 노출정도는 다음과 같습니다.

(단위 : 원)		
구 분	당기말	전기말
현금및현금성자산	10,445,999,491	11,567,633,125
단기금융상품	15,764,226,160	6,112,971,168
매출채권및기타채권	33,674,871,817	23,896,230,498
장기금융상품	9,500,000	615,566,894
기타금융자산	1,836,429,257	251,926,020
합 계	62,751,729,201	42,456,730,545

당사는 (주)신한은행 등의 금융기관에 현금및현금성자산 등을 예치하고 있으며, 신용등급이 우수한 금융기관과 거래하고 있으므로 금융기관으로부터의 신용위험은 제한적입니다.

### ⑤ 유동성위험

당사는 유동성위험을 관리하기 위하여 단기 및 중장기 자금관리계획을 수립하고 현금유출예산과 실제 현금유출액을 지속적으로 분석·검토하여 금융부채와 금융자산의 만기구조를 대응시키고 있습니다. 당사의 경영진은 영업활동에서 발생하는 현금흐름과 보유금융자산으로

금융부채의 상환이 가능하다고 판단하고 있습니다.

보고기간 종료일 현재 비과생금융부채의 잔존계약만기에 따른 만기분석내역은 다음과 같습니다.

(단위 : 원)				
구 분	계	1년미만	1년~2년	2년~5년
차입금	84,610,122,000	68,188,622,000	-	16,421,500,000
매입채무 및 기타채무	10,647,084,947	10,647,084,947	-	-
외화회사채	21,317,186,466	-	-	21,317,186,466
기타금융부채	2,101,765,655	2,101,765,655	-	-
리스부채	55,995,870	55,995,870	-	-
합 계	118,732,154,938	80,993,468,472	-	37,738,686,466

상기 만기분석은 장부금액을 기초로 당사가 지급하여야 하는 가장 빠른 만기일에 근거하여 작성되었습니다.

### (3) 공정가치의 추정

정상거래시장에서 거래되는 금융상품의 공정가치는 보고기간 종료일 현재 고시되는 시장가격에 기초하여 산정됩니다. 당사가 보유하고 있는 금융자산의 공시되는 시장가격은 보고기간 종료일의 종가입니다.

정상거래시장에서 거래되지 아니하는 금융상품의 공정가치는 평가기법을 사용하여 결정하고 있습니다. 당사는 다양한 평가기법을 활용하고 있으며 보고기간 종료일에 현재 시장 상황에 근거하여 가정을 수립하고 있습니다. 장기부채 등 이용가능한 금융부채에는 고시시장가격 또는 유사 상품에 대한 딜러호가를 사용하고 있으며, 그 밖의 금융상품에는 추정현금흐름 할인법과 같은 다양한 기법들을 사용하여 공정가치를 산정하고 있습니다.

매출채권 및 매입채무의 경우, 손상차손을 차감한 장부금액을 공정가치 근사치로 보며, 공시 목적으로 금융부채 공정가치는 계약상의 미래현금흐름을 유사한 금융상품에 대해 당사가 적용하는 현행시장이자율로 할인한 금액으로 추정하고 있습니다.

한편, 당사는 채무상태표에 공정가치로 측정되는 금융상품에 대하여 공정가치측정에 사용된 투입변수에 따라 다음과 같은 공정가치 서열체계에 분류하였습니다.

구분	투입변수의 유의성
수준 1	동일한 자산이나 부채에 대한 활성시장의 (조정되지 않은) 공시가격
수준 2	직접적으로(예: 가격) 또는 간접적으로(예: 가격에서 도출되어) 관측가능한, 자산이나 부채에 대한 투입변수. 단 수준 1에 포함된 공시가격은 제외한다.
수준 3	관측가능한 시장자료에 기초하지 않은, 자산이나 부채에 대한 투입변수(관측가능하지 않은 투입변수)

보고기간 종료일 현재 당사의 상기 서열체계에 따른 금융상품의 수준별 공정가치 측정치는 다음과 같습니다.

#### ① 당기말



(단위 : 원)					
범주	장부금액	공정가치			
		수준1	수준2	수준3	소계
금융자산					
시장성있는 지분증권	30,202,476	30,202,476	-	-	30,202,476
당기손익-공정가치측정 금융자산(*)	1,000,000,000	-	-	1,000,000,000	1,000,000,000
금융부채					
파생상품부채	853,930,237	-	-	853,930,237	853,930,237

(\*) 당기손익-공정가치측정금융자산은 취득일로부터 1년 미만인 투자전환사채이며, B-D-T 모형에 따른 평가금액과 유사한 취득원가를 장부금액으로 하였습니다.

## ② 전기말

(단위 : 원)					
범주	장부금액	공정가치			
		수준1	수준2	수준3	소계
금융자산					
시장성있는 지분증권	24,402,840	24,402,840	-	-	24,402,840
금융부채					
파생상품부채	2,287,763,505	-	-	2,287,763,505	2,287,763,505

## 5. 현금및현금성자산

보고기간 종료일 현재 현금및현금성자산의 내역은 다음과 같습니다.

(단위 : 원)		
구 분	당기말	전기말
보유현금	700,000	700,000
당좌예금	1,036,002,302	251,409,581
원화보통예금	4,751,569,549	2,993,142,110
외화보통예금	33,056,197	6,324,707
원화제예금	4,624,671,443	8,316,056,727
합 계	10,445,999,491	11,567,633,125

## 6. 사용이 제한된 금융자산

보고기간 종료일 현재 사용이 제한된 금융자산의 내역은 다음과 같습니다.

(단위 : 원)			
구 분	내 역	당기말	전기말
단기금융상품	차입금 담보	15,260,000,000	5,312,261,161
장기금융상품	당좌개설보증금	9,500,000	12,000,000

합 계	15,269,500,000	5,324,261,161
-----	----------------	---------------

7. 범주별 금융자산

보고기간 종료일 현재 범주별 금융자산 내역은 다음과 같습니다.

① 당기말

(단위 : 원)			
구 분	상각후원가측정금융자산	기타포괄손익-공정가치측정금융자산	계
현금및현금성자산	10,445,999,491	-	10,445,999,491
단기금융상품	15,764,226,160	-	15,764,226,160
매출채권및기타채권	33,674,871,817	-	33,674,871,817
장기금융상품	9,500,000	-	9,500,000
당기손익-공정가치측정금융자산		1,000,000,000	1,000,000,000
기타포괄손익-공정가치금융자산	-	30,202,476	30,202,476
기타금융자산	982,499,020		982,499,020
파생상품자산	853,930,237		853,930,237
합 계	61,721,526,725	1,030,202,476	62,751,729,201

② 전기말

(단위 : 원)			
구 분	상각후원가측정금융자산	기타포괄손익-공정가치측정금융자산	합 계
현금및현금성자산	11,567,633,125	-	11,567,633,125
단기금융상품	6,112,971,168	-	6,112,971,168
매출채권및기타채권	23,896,230,498	-	23,896,230,498
장기금융상품	615,566,894	-	615,566,894
기타포괄손익-공정가치금융자산	-	24,402,840	24,402,840
기타금융자산	251,926,020	-	251,926,020
합 계	42,432,327,705	24,402,840	42,456,730,545

경영진은 재무제표에 상각후원가로 인식되는 금융자산(대여금및수취채권)의 장부금액은 공정가치와 유사하다고 판단하고 있습니다.

8. 매출채권 및 기타채권

(1) 보고기간 종료일 현재 매출채권 및 기타채권의 구성내역은 다음과 같습니다.

(단위 : 원)
----------

구 분	당기말	전기말
매출채권	39,199,521,591	29,078,699,362
대손충당금	(5,630,084,956)	(5,279,275,325)
미수금	1,033,748,890	1,057,344,998
대손충당금	(966,600,707)	(966,016,827)
미수수익	38,286,999	5,478,290
단기대여금	3,643,104,840	3,343,482,131
대손충당금	(3,643,104,840)	(3,343,482,131)
합 계	33,674,871,817	23,896,230,498

당사의 매출채권 및 기타채권은 단기수취채권으로서 장부금액과 공정가치와의 차이가 중요하지 아니하므로 원가로 측정하였습니다.

(2) 보고기간 종료일 현재 매출채권에 대해 전체 기간 기대신용손실을 손실충당금으로 인식하는 간편법을 적용하고 있으며, 매출채권의 신용위험정보의 세부내용은 다음과 같습니다.

① 당기

(단위: 원)							
구 분	연체된 일수						
	무연체	3개월 초과	6개월 초과	9개월 초과	12개월 초과	개별손상	계
총장부금액	28,095,814,129	218,729,592	73,458,590	495,568,076	1,265,915,234	3,056,315,577	33,205,801,198
기대손실율	1.93%	100.00%	60.36%	100.00%	100.00%	100.00%	16.94%
전체기간기대손실	543,221,355	218,729,592	44,341,401	495,568,076	1,265,915,234	3,056,315,577	5,624,091,235
순장부금액	27,552,592,774	-	29,117,189	-	-	-	27,581,709,963

② 전기

(단위: 원)							
구 분	연체된 일수						
	무연체	3개월 초과	6개월 초과	9개월 초과	12개월 초과	개별손상	계
총장부금액	24,088,612,304	63,793,161	64,705,080	(128,211,647)	1,364,919,462	3,624,881,002	29,078,699,362
기대손실율	1.49%	45.55%	47.21%	100.00%	100.00%	100.00%	18.16%
전체기간기대손실	358,082,659	29,058,248	30,545,601	(128,211,647)	1,364,919,462	3,624,881,002	5,279,275,325
순장부금액	23,730,529,645	34,734,913	34,159,479	-	-	-	23,799,424,037

(2) 보고기간 종료일 현재 매출채권 대손충당금의 변동은 다음과 같습니다.

(단위 : 원)		
구 분	당기말	전기말

기 초 금 액	5,279,275,325	4,541,882,200
손상차손 인식	470,032,899	1,178,518,205
손상차손 환입	(119,223,268)	(441,125,080)
기 말 금 액	5,630,084,956	5,279,275,325

당기 중 매출채권 제각으로 인식된 대손상각비는 없으며, 제각된 매출채권의 회수로 인한 부의 대손상각비도 없습니다.

(4) 보고기간 종료일 현재 기타채권의 대손충당금 변동내역은 다음과 같습니다.

(단위 : 원)		
구 분	당기말	전기말
기초금액	966,016,827	444,208,507
대손상각비 인식	583,880	521,808,320
기말금액	966,600,707	966,016,827

(5) 보고기간 종료일 현재 대여금의 대손충당금 변동내역은 다음과 같습니다.

(단위 : 원)		
구 분	당기말	전기말
기초금액	3,343,482,131	3,557,981,261
대손상각비 인식	299,622,709	(214,499,130)
기말금액	3,643,104,840	3,343,482,131

## 9. 기타유동자산

보고기간 종료일 현재 기타유동자산의 내역은 다음과 같습니다.

(단위 : 원)		
구 분	당기말	전기말
선급금	2,140,736,729	276,798,974
선급비용	7,058,328	5,697,483
선납법인세	(881,524,136)	42,206,530
합 계	1,266,270,921	324,702,987

## 10. 재고자산

보고기간 종료일 현재 재고자산의 내역은 다음과 같습니다.

(단위 : 원)						
구 분	당기말			전기말		
	취득원가	평가손실 충당금	장부금액	취득원가	평가손실 충당금	장부금액
상 품	12,283,617,828	(1,094,661,284)	11,188,956,544	4,692,518,836	(313,400,256)	4,379,118,580

제 품	7,695,148,248	(184,116,925)	7,511,031,323	3,651,634,453	(180,290,646)	3,471,343,807
원 재 료	20,900,453,370	(861,537,228)	20,038,916,142	8,718,010,165	(299,884,736)	8,418,125,429
저 장 품	23,030,736	(23,030,736)	-	23,030,736	(23,030,736)	-
미 착 품	13,406,129	-	13,406,129	6,003,634	-	6,003,634
합 계	40,915,656,311	(2,163,346,173)	38,752,310,138	17,091,197,824	(816,606,374)	16,274,591,450

### 11. 공정가치측정금융자산

(1) 보고기간 종료일 현재 당기손익공정가치측정금융자산의 내역은 다음과 같습니다

(단위 : 원)			
구 분	취득원가	공정가치	장부가액(*)
세원 4회차 전환사채	1,000,000,000	1,000,000,000	1,000,000,000

(\*) 취득일로부터 1년 이내인 전환사채로써 옵션 비분리 평가 근사치인 취득원가를 공정가치로 하였습니다.

(2) 보고기간 종료일 현재 기타포괄공정가치측정금융자산의 내역은 다음과 같습니다.

지분증권

(단위 : 원)							
구 분	주식수	당기말			전기말		
		취득원가	공정가치	장부가액	취득원가	공정가치	장부가액
풍림산업	2	4,256,613	-	-	4,256,613	-	-
상상인인더스트리(*1)	31,692	205,998,000	30,202,476	30,202,476	205,998,000	24,402,840	24,402,840
동비건설	276	6,910,000	-	-	6,910,000	-	-
합 계		217,164,613	30,202,476	30,202,476	217,164,613	24,402,840	24,402,840

(\*1) 기업회생절차에 따라 출자전환된 유가증권으로 2021년 12월말 활성거래시장(코스닥) 종가로 평가하였습니다.

(3) 보고기간 종료일 기타포괄손익공정가치측정금융자산 평가손익의 변동내역은 다음과 같습니다.

(단위 : 원)		
구 분	당기말	전기말
기초금액	(150,354,574)	(143,070,278)
당기변동	5,799,636	(7,171,506)
법인세효과	(1,275,920)	(112,790)
당기금액	(145,830,858)	(150,354,574)

### 12. 기타금융자산

보고기간 종료일 현재 기타금융자산은 전신전화가입권, 임차보증금, 영업보증금으로 구성되며, 연령은 1년을 초과합니다.

### 13. 종속기업투자 및 관계기업투자

(1) 보고기간 종료일 현재 당사가 보유한 종속기업 및 관계기업투자의내역은 다음과 같습니다

다.

(단위 : 원)						
회사명	구분	법인설립및 영업소재지	지분율		장부가액	
			당기말	전기말	당기말	전기말
강음한일강철유한공사	종속기업	중 국	60.00%	60.00%	5,092,246,369	5,092,246,369
한일해운㈜(*1)	종속기업	대한민국	80.00%	80.00%	-	-
㈜하이스틸(*1,*2)	관계기업	대한민국	15.23%	15.23%	15,950,723,934	15,950,723,934
합 계					21,042,970,303	21,042,970,303

(\*1) 전기 이전 한일해운 손상차손 인식금액은 8,400,000천원, 하이스틸 손상차손 인식금액은 2,588,781천원입니다.

(\*2) ㈜하이스틸의 주요 경영진이 당사와 동일하므로 관계기업으로 분류하였습니다.

(2) 보고기간 종료일 현재 종속기업 및 관계기업의 장부가액의 변동은 다음과 같습니다.

① 당기

(단위 : 원)						
회사명	구분	기초	취득	처분	손상차손	기말
강음한일강철유한공사	종속기업	5,092,246,369	-	-	-	5,092,246,369
한일해운㈜	종속기업	-	-	-	-	-
㈜하이스틸	관계기업	15,950,723,934	-	-	-	15,950,723,934
합 계		21,042,970,303	-	-	-	21,042,970,303

② 전기

(단위 : 원)						
회사명	구분	기초	취득	처분	손상차손	기말
강음한일강철유한공사	종속기업	5,092,246,369	-	-	-	5,092,246,369
한일해운㈜	종속기업	-	-	-	-	-
㈜하이스틸	관계기업	15,950,723,934	-	-	-	15,950,723,934
합 계		21,042,970,303	-	-	-	21,042,970,303

(3) 보고기간 종료일 현재 종속기업 및 관계기업의 요약 재무정보는 다음과 같습니다.

① 당기

(단위 : 원)					
회사명	자산	부채	순자산	매출액	당기순이익
강음한일강철유한공사	12,826,649,534	4,850,223,804	7,976,425,730	10,820,596,699	157,872,455
한일해운㈜	486,726,596	3,644,094,840	(3,157,368,244)	-	(302,049,382)
㈜하이스틸	271,523,942,156	128,948,844,837	142,575,097,319	238,750,249,686	15,897,414,193

② 전기

(단위 : 원)					
회사명	자산	부채	순자산	매출액	당기순이익
강음한일강철유한공사	11,388,816,638	4,417,893,636	6,970,923,002	8,394,593,281	330,767,120

한일해운주	489,593,269	3,344,912,131	(2,855,318,862)	-	211,828,913
㈜하이스틸	239,502,651,357	113,033,199,106	126,469,452,251	156,632,187,890	(1,362,471,474)

#### 14. 투자부동산

(1) 보고기간 종료일 현재 당사의 투자부동산 장부금액의 내역은 다음과 같습니다.

(단위 : 원)		
구 분	당기말	전기말
토 지	120,535,007,645	120,535,007,645
건 물	5,792,007,589	5,792,007,589
감가상각 누계액	(2,508,148,436)	(2,321,321,861)
합 계	123,818,866,798	124,005,693,373

(2) 보고기간 종료일 현재 투자부동산의 증감내역은 다음과 같습니다.

##### ① 당기

(단위 : 원)						
과 목	기초	취득	처분	감가상각비	대체	기말
토 지	120,535,007,645	-	-	-	-	120,535,007,645
건 물	3,470,685,728	-	-	(186,826,575)	-	3,283,859,153
합 계	124,005,693,373	-	-	(186,826,575)	-	123,818,866,798

##### ② 전기

(단위 : 원)						
과 목	기초	취득	처분	감가상각비	대체	기말
토 지	120,535,007,645	-	-	-	-	120,535,007,645
건 물	3,657,512,302	-	-	(186,826,574)	-	3,470,685,728
합 계	124,192,519,947	-	-	(186,826,574)	-	124,005,693,373

(3) 보고기간 종료일 현재 투자부동산의 공정가치는 다음과 같습니다.

(단위 : 원)		
구 분	당기말	전기말
토 지	120,535,007,645	120,535,007,645
건 물	3,283,859,153	3,470,685,728
합 계	123,818,866,798	124,005,693,373

(4) 보고기간 종료일 현재 투자부동산과 관련하여 손익으로 인식한 내역은 다음과 같습니다.

(단위 : 원)		
구 분	당기	전기

투자부동산에서 발생한 임대수익	2,190,232,398	2,604,615,084
투자부동산에서 발생한 운영비용	(1,696,349,286)	(1,507,799,065)

15. 유형자산

(1) 보고기간 종료일 현재 당사의 유형자산 장부금액은 다음과 같습니다.

(단위 : 원)		
과 목	당기말	전기말
토 지	55,746,385,814	55,111,592,889
건 물	19,416,294,563	18,348,859,968
감가상각누계액	(7,138,779,861)	(6,586,508,044)
구 축 물	2,125,122,480	2,125,122,480
감가상각누계액	(1,587,560,282)	(1,494,741,194)
기계장치	19,944,639,320	19,944,639,320
감가상각누계액	(19,094,738,581)	(18,895,138,867)
차량운반구	1,960,584,517	1,774,847,281
감가상각누계액	(1,288,136,522)	(1,340,250,036)
리스자산	31,168,474,877	32,898,017,841
감가상각누계액	(21,767,937,566)	(18,631,108,346)
기타의유형자산	2,233,203,178	2,231,621,359
감가상각누계액	(2,193,935,301)	(2,158,922,445)
건설중인자산	-	-
사용권자산	1,053,827,730	1,053,827,730
감가상각누계액	(1,000,511,520)	(666,253,764)
합 계	79,576,932,846	83,715,606,172

(2) 보고기간 종료일 현재 유형자산의 증감내역은 다음과 같습니다.

① 당기

(단위 : 원)					
과 목	기초	취득	처분	감가상각비	기말
토 지	55,111,592,889	634,792,925	-	-	55,746,385,814
건 물	11,762,351,924	1,067,434,595	-	(552,271,817)	12,277,514,702
구 축 물	630,381,286	-	-	(92,819,088)	537,562,198
기계장치	1,049,500,453	-	-	(199,599,714)	849,900,739
차량운반구	434,597,245	535,648,909	(77,062,072)	(220,736,087)	672,447,995
리스자산	14,266,909,495	1,525,837,347	(3,255,380,311)	(3,136,829,220)	9,400,537,311
기타의유형자산	72,698,914	1,581,819	-	(35,012,856)	39,267,877
사용권자산	387,573,966	-	-	(334,257,756)	53,316,210
합 계	83,715,606,172	3,765,295,595	(3,332,442,383)	(4,571,526,538)	79,576,932,846



② 전기

(단위 : 원)					
과 목	기초	취득	처분	감가상각비	기말
토 지	56,885,774,889	-	(1,774,182,000)	-	55,111,592,889
건 물	12,634,764,788	-	(717,156,737)	(155,256,127)	11,762,351,924
구 축 물	723,741,624	-	(23,500,000)	(69,860,338)	630,381,286
기계장치	1,218,544,324	67,800,000	(1,219,577,000)	982,733,129	1,049,500,453
차량운반구	605,178,685	43,557,836	(134,349,840)	(79,789,436)	434,597,245
리스자산	21,068,689,447	-	-	(6,801,779,952)	14,266,909,495
기타의유형자산	114,176,162	2,012,547	(34,371,625)	(9,118,170)	72,698,914
사용권자산	59,996,701	660,746,163	-	(333,168,898)	387,573,966
합 계	93,310,866,620	774,116,546	(3,903,137,202)	(6,466,239,792)	83,715,606,172

(3) 사용권자산

당사는 건물과 차량운반구를 리스하였으며 평균리스기간은 5년입니다.

① 당기말 현재 기초자산 유형별 사용권자산의 내역은 다음과 같습니다.

(단위 : 원)			
구 분	건물	차량운반구	합계
취득금액	634,154,282	68,722,463	702,876,745
감가상각누계액	(607,731,185)	(41,829,350)	(649,560,535)
장부금액	26,423,097	26,893,113	53,316,210

② 당기 중 손익으로 인식된 금액은 다음과 같습니다.

(단위 : 원)	
구 분	당기말
사용권자산 감가상각비	(649,560,535)
리스부채 이자비용(*1)	(11,479,769)

(\*1) 당사가 당기말 현재 체결하고 있는 단기리스의 리스약정 금액은 27백만원입니다.

16. 무형자산

(1) 보고기간 종료일 현재 무형자산의 구성내역은 다음과 같습니다.

(단위 : 원)		
구 분	당기말	전기말
시설이용권(*1)	367,920,000	367,920,000
회원권	617,588,920	400,000,000
합 계	985,508,920	767,920,000

(\*1) 시설이용권은 시설을 이용할 수 있을 것으로 기대되는 기간에 대하여 예측가능한 제한이 없으므로 내용연수가 비한정인 것으로 평가하였는 바, 동 시설이용권에 대해서는 상각하지 아니 하였습니다.

(2) 비한정 내용연수의 무형자산 손상검사

당사는 비한정 내용연수를 가진 무형자산인 회원권에 대하여 손상검사를 수행하였으며, 당기 및 전기 중 인식한 손상차손은 없습니다. 회원권의 회수가능액은 순공정가치와 사용가치 중에서 큰 금액이며, 순공정가치가 존재한다면 이를 사용하고 존재하지 않는다면 순공정가치 및 사용가치를 합리적으로 산정하여 회수가능액을 결정하였습니다.

17. 담보로 제공된 자산 등

(1) 보고기간 종료일 현재 당사의 채무 등을 위하여 담보로 제공된 자산 내역은 다음과 같습니다.

(단위: 원/달러)			
구 분	담보제공자산	담보설정금액	담보권자
물류센터	토지, 건물	52,983,100,000	KEB하나은행외
		US\$23,033,000	
		300,000,000	쿠팡(주)
코일센터	토지, 건물	20,000,000,000	신한은행외
		US\$16,899,354	
포항공장	토지, 건물	7,200,000,000	KEB하나은행
평택공장	토지, 건물	21,700,000,000	
오산공장	토지, 건물	960,000,000	오비맥주주식회사
		3,400,000,000	신한은행
당진공장	토지, 건물	5,400,000,000	우리은행
계		111,943,100,000	
		US\$39,932,354	

(2) 보고기간 종료일 현재 특수관계자에 대한 담보제공내역은 없습니다.

18. 범주별 금융부채

보고기간 종료일 현재 범주별 금융부채 내역은 다음과 같습니다.

<당기>

(단위 : 원)			
구 분	상각후원가측정 금융부채	당기손익인식 금융부채	계
매입채무및기타채무	10,647,084,947	-	10,647,084,947
단기차입금	68,188,622,000	-	68,188,622,000
유동성장기부채	-	-	-
기타금융부채	2,157,761,525	-	2,157,761,525

장기차입금	16,421,500,000	-	16,421,500,000
유동성장기사채	-	-	-
회사채(비유동)	21,317,186,466	-	21,317,186,466
기타비유동금융부채	-	-	-
합 계	118,732,154,938	-	118,732,154,938

<전기>

(단위 : 원)			
구 분	상각후원가측정 금융부채	당기손익인식 금융부채	계
매입채무및기타채무	10,136,408,285	-	10,136,408,285
단기차입금	52,050,512,000	-	52,050,512,000
유동성장기부채	625,000,000	-	625,000,000
기타금융부채	2,525,358,280	2,287,763,505	4,813,121,785
장기차입금	13,511,200,000	-	13,511,200,000
유동성장기사채	2,647,019,826	-	624,784,014
회사채(비유동)	21,926,912,815	-	23,949,148,627
기타비유동금융부채	55,995,868	-	55,995,868
합 계	103,478,407,074	2,287,763,505	105,766,170,579

19. 매입채무 및 기타채무

보고기간 종료일 현재 당사의 매입채무 및 기타채무의 내역은 다음과 같습니다.

(단위 : 원)		
구 분	당기말	전기말
매입채무	7,312,469,103	6,424,251,497
미지급금	646,912,200	529,087,053
미지급비용	2,687,703,644	3,183,069,735
합 계	10,647,084,947	10,136,408,285

20. 장기 및 단기 차입금

(1) 보고기간 종료일 현재 단기차입금의 내역은 다음과 같습니다.

(단위 : 원)				
구 분	차 입 처	연이자율(%)	당기말	전기말
외화일반자금	KEB하나은행 외	3.2-4.4	24,378,622,000	8,240,512,000
일반자금	KEB하나은행 외	2.7-3.5	34,000,000,000	41,299,430,000
시설자금	KEB하나은행	2.8-3.1	9,810,000,000	2,510,000,000
계			68,188,622,000	52,050,512,000

(2) 보고기간 종료일 현재 장기차입금의 내역은 다음과 같습니다.

(단위 : 원)					
구분	차입처	만기일	연이자율(%)	당기말	전기말
원화차입금	우리은행 외	2021년 이후	2.0-2.25	10,494,000,000	11,119,000,000
외화차입금	신한은행 외	2022년 이후	2.0	5,927,500,000	3,017,200,000
소 계				16,421,500,000	14,136,200,000
유동성 장기부채 대체				-	(625,000,000)
장기차입금잔액				16,421,500,000	13,511,200,000

## 21. 장기사채

(1) 보고기간 종료일 현재 장기사채 내역은 다음과 같습니다.

(단위 : 원)				
구분	당기말		전기말	
	유동	비유동	유동	비유동
전환사채	-	-	5,699,570,060	-
일반사채	-	21,317,186,466	-	21,926,912,815
합계	-	21,317,186,466	5,699,570,060	21,926,912,815

(2) 보고기간 종료일 현재 일반사채의 내역은 다음과 같습니다.

(단위 : 원)					
구분	차입처	발행일	만기일	이자율	금액
해외 FRN	하나은행	2019.01.30	2022.01.28	USD Libor3m+0.95%	22,006,800,000
사채할인발행차금					(21,813,534)
합계					21,984,986,466

## 22. 기타금융부채

보고기간 종료일 현재 당사의 기타금융부채의 내역은 다음과 같습니다.

(단위 : 원)				
구분	당기말		전기말	
	유동	비유동	유동	비유동
임대보증금	2,012,000,000	-	2,108,992,000	-
예수금	89,765,655	-	75,936,995	-
파생상품부채	-	-	591,957,600	-
리스부채	55,995,870	-	340,429,285	55,995,868
통화스왑부채(자산)	-	-	1,695,805,905	-
합계	2,157,761,525	-	4,813,121,785	55,995,868

23. 기타유동부채

보고기간 종료일 현재 당사의 기타유동부채의 내역은 다음과 같습니다.

(단위 : 원)		
구 분	당기말	전기말
선수금	836,768,108	819,022,971
선수수익	1,551,434,075	969,765,255
합 계	2,388,202,183	1,789,721,346

24. 확정급여부채

당사는 종업원들을 위하여 확정급여형 퇴직급여제도를 운영하고 있습니다. 사외적립자산과 확정급여채무의 보험수리적 평가는 적격성이 있는 독립적인 보험계리인에 의해 예측단위적립방식을 사용하여 측정되었습니다. 확정급여제도에 따르면 종업원의 퇴직시 근속 1년당 최종 3개월 평균급여에 지급률을 곱한 금액을 지급하도록 되어 있습니다.

(1) 보고기간 종료일 현재 보험수리적평가를 위하여 사용된 주요 추정은 다음과 같습니다.

구 분	당기말	전기말
할인율	2.57%	1.95%
미래임금인상률	4.91%	4.91%

(2) 보고기간 종료일 현재 확정급여제도와 관련하여 당기손익에 인식된 금액은 다음과 같습니다.

(단위 : 원)		
구 분	당기말	전기말
당기근무원가	601,242,433	608,553,322
이자비용	40,578,419	41,166,137
사외적립자산의 기대수익	(96,944,885)	(88,239,193)
합 계	544,875,967	561,480,266

(3) 보고기간 종료일 현재 확정급여형 퇴직급여제도와 관련하여 당사의 의무로 인하여 발생하는 재무상태표상 구성항목은 다음과 같습니다.

(단위 : 원)		
구 분	당기말	전기말
확정급여채무의 현재가치	6,705,989,803	5,450,413,966
사외적립자산의 공정가치	(6,732,120,082)	(4,792,126,913)
국민연금전환금, 퇴직보험예치금	(10,053,200)	(10,053,200)
확정급여채무에서 발생한 순부채	(36,183,479)	648,233,853

(4) 보고기간 종료일 현재 확정급여채무의 현재가치 변동내용은 다음과 같습니다.

(단위 : 원)		
구 분	당기말	전기말
확정급여채무(기초)	5,450,413,966	5,308,335,162
당기근무원가	601,242,433	608,553,322
과거근무원가 정산으로 인한 손익	-	-
이자비용	40,578,419	41,166,137
보험수리적손익(법인세 차감전)	769,401,255	(272,518,025)
지급액	(155,646,270)	(235,122,630)
확정급여채무(당기)	6,705,989,803	5,450,413,966

(5) 보고기간 종료일 현재 사외적립자산(국민연금전환금 포함)의 공정가치 변동내용은 다음과 같습니다.

(단위 : 원)		
구 분	당기말	전기말
기초 사외적립자산의 공정가치	4,802,180,113	4,532,356,463
납입액	2,070,000,000	450,000,000
사외적립자산기대수익	96,944,885	88,239,193
지급액	(155,646,270)	(235,122,630)
보험수리적손익	(71,305,446)	(33,292,913)
기말 사외적립자산의 공정가치	6,742,173,282	4,802,180,113

한편, 보고기간 종료일 현재 기타포괄손익으로 인식한 보험수리적손익의 누계액은 각각 2,220,820천원 및 1,565,069천원입니다.

(6) 보고기간 종료일 현재 사외적립자산은 다음 항목으로 구성됩니다.

(단위 : 원)		
구 분	당기말	전기말
퇴직연금운용자산(정기예금)	6,732,120,082	4,792,126,913
국민연금전환금	10,053,200	10,053,200
합 계	6,742,173,282	4,802,180,113

(7) 보고기간 종료일 현재 보험수리적손익의 변동내역은 다음과 같습니다.

(단위 : 원)		
구 분	당기말	전기말
기 초 금 액	1,565,069,029	1,751,664,617
당 기 변 동	840,706,701	(239,225,112)

법인세효과	(184,955,474)	52,629,524
기말금액	2,220,820,256	1,565,069,029

(8) 보고기간말 현재 주요 가정의 변동에 따른 확정급여채무의 민감도 분석은 다음과 같습니다.

(단위: 원)		
구분	금액	비율
<할인율>		
1% 감소	6,887,051,528	102.70%
1% 증가	6,551,752,038	97.70%
<임금상승률>		
1% 감소	6,545,046,048	97.60%
1% 증가	6,880,345,538	102.60%

(9) 보고기간말 현재 당사의 확정급여채무의 가중평균만기는 6.95년이며, 할인되지 않은 연금급여지급액의 만기분석은 다음과 같습니다.

(단위: 원)						
구분	1년미만	1년~2년미만	2년~5년미만	5년~10년미만	10년 이상	합계
급여지급액	346,419,277	311,476,391	678,276,875	781,557,204	962,473,809	3,080,203,556

## 25. 우발채무 및 약정사항

(1) 당사는 거래처 등에 백지어음 5매와 어음 7매(액면가액: 5,384천원) 및 백지수표 1매를 견질로 제공하고 있습니다. 해당 어음은 상법상 소멸시효가 만료된 어음으로 현재 말소를 위한 제권관결을 준비 중에 있습니다.

(2) 보고기간 종료일 현재 당사가 금융기관과 체결한 주요 약정내용은 다음과 같습니다.

(단위 : 원, USD)			
금융기관명	구분	한도액	실행액
KEB하나은행	수입신용장	\$6,500,000.00	\$2,598,540.00
	기업구매자금	5,000,000,000	0
	원화지급보증	14,000,000,000	14,000,000,000
	시설자금	7,810,000,000	7,810,000,000
	일반자금	24,000,000,000	24,000,000,000
	외화지급보증	\$18,000,000.00	\$18,000,000.00
	외담대	1,499,000,000	0
신한은행	수입신용장	\$8,000,000.00	\$3,545,688.00
	기업구매자금	4,000,000,000	0

	일반자금	10,494,000,000	10,494,000,000
	외화자금	\$10,424,000.00	\$10,424,000.00
	외화지급보증	\$5,000,000.00	\$5,000,000.00
우리은행	수입신용장	\$6,000,000.00	\$0.00
	일반자금	10,000,000,000	10,000,000,000
	시설자금	2,000,000,000	2,000,000,000
		\$3,840,000.00	\$3,840,000.00
부산은행	종합통장대출	1,260,000,000	0
NH농협은행	수입신용장	\$5,000,000.00	\$1,650,000.00
		\$2,370,000.00	\$2,370,000.00
국민은행	외화자금	\$3,930,000.00	\$3,930,000.00
합 계		80,063,000,000	68,304,000,000
		\$69,064,000.00	\$51,358,228.00

## 26. 자본금

보고기간 종료일 현재 당사의 자본금의 내역은 다음과 같습니다.

구분	당기말	전기말
수권주식수	60,000,000주	60,000,000주
1주당 금액	500원	500원
발행주식수	26,697,460주	24,882,353주
자본금	13,348,730,000원	12,441,176,500원

## 27. 기타불입자본

보고기간 종료일 현재 기타불입자본의 구성내역은 다음과 같습니다.

(단위 : 원)		
구분	당기말	전기말
주식발행초과금	14,459,853,139	11,501,025,435
자기주식(*)	(3,373,371,902)	(3,373,371,902)
기타자본잉여금	53,929,768	53,929,768
전환권대가	-	601,544,265
계	11,140,411,005	8,783,127,566

(\*)당사는 경영권 보호와 주식이격안정을 목적으로 자사주펀드에 가입하고 있으며, 자사주펀드 등과 관련하여 2,343,720주의 자기주식을 취득하여 자본조정으로 계상하고 있습니다. 동 자기주식은 향후 시장상황에 따라 처분할 예정입니다.

## 28. 기타자본구성요소

보고기간 종료일 현재 기타자본구성요소의 내역은 다음과 같습니다.

(단위 : 원)
----------



구 분	당기말	전기말
공정가치측정금융자산평가손익	(145,830,858)	(150,354,574)

29. 이익잉여금

(1) 보고기간 종료일 현재 이익잉여금의 구성내역은 다음과 같습니다.

(단위 : 원)		
구 분	당기말	전기말
이익준비금(*1)	315,984,900	315,984,900
미처분이익잉여금(*2)	148,678,353,404	125,342,549,514
합 계	148,994,338,304	125,658,534,414

(\*1) 당사는 상법상의 규정에 따라 자본금의 50%에 달할 때까지 매 결산기마다 금전에 의한 이익배당액의 10%이상을 이익준비금으로 적립하고 있습니다. 동 이익준비금은 현금으로 배당할 수 없으나 자본전입 또는 결손보전을 위해서는 사용될 수 있습니다.

(\*2) 미처분이익잉여금 중 41,457,029천원은 과거 자산재평가법에 의한 자산재평가에서 발생한 재평가차익으로 당사는 동 재평가차익을 미처분이익잉여금으로 계상하고 있습니다. 동 재평가차익은 현금배당의 재원으로 사용될 수 없으며, 자본전입 또는 결손보전을 위해서만 사용될 수 있습니다.

(2) 보고기간 종료일 현재 이익잉여금의 변동내역은 다음과 같습니다.

(단위 : 원)		
구 분	당기말	전기말
기초금액	125,658,534,414	130,837,292,202
당기순이익	23,991,555,117	(4,993,014,359)
보험수리적손익	(840,706,701)	239,225,112
법인세효과	184,955,474	52,389,172
직접반영한지분상품처분이익	-	(477,357,712)
당기말 금액	148,994,338,304	125,658,534,414

(3) 당기와 전기 중 당사의 이익잉여금의 처분(안)은 다음과 같습니다.

제65(당기)	2021년 01월 01일 부터	제64(전기)	2020년 01월 01일 부터
	2021년 12월 31일 까지		2020년 12월 31일 까지
처분예정일	2022년 3월 18일	처분확정일	2021년 03월 19일

(단위: 원)			
과 목	당 기		전 기
1.미처분이익잉여금		148,678,353,404	125,342,549,514
1.전기이월미처분이익잉여금	125,342,549,514		130,521,307,302
2.당기순이익	23,991,555,117		(4,993,014,359)
3.보험수리적손익	(655,751,227)		186,595,587

4.기타포괄-당기손익인식금융 상품처분손익			(11,400,241)	
5.재평가잉여금 법인세			(360,938,776)	
II.이익잉여금 처분액		1,339,455,700		-
1.이익준비금	121,768,700		-	
2.배당금	1,217,687,000		-	
현금배당(주당배당금(율): 당기: 50원(10%) 전기: -				
III.차기이월미처분이익잉여금		147,338,897,704		125,342,549,514

### 30. 판매비와관리비

보고기간 종료일 현재 판매비와관리비의 내역은 다음과 같습니다.

(단위 : 원)		
구 분	당기	전기
급여	3,470,468,580	2,545,724,948
퇴직급여	378,040,212	354,266,467
복리후생비	394,175,580	258,867,485
여비교통비	29,218,272	26,789,986
통신비	50,770,466	46,898,827
수도광열비	4,828,987	993,460
세금과공과	60,759,851	57,332,687
임차료	2,190,320	10,784,000
수선비	1,020,000	3,184,390
보험료	40,878,595	17,937,038
접대비	132,051,924	97,829,905
차량유지비	133,692,830	176,153,819
광고선전비	16,485,300	26,036,355
지급수수료	223,530,858	238,466,697
운반비	2,396,753,118	2,041,368,510
소모품비	21,948,454	34,686,118
감가상각비	595,285,746	527,613,010
대손상각비	351,393,511	1,259,201,445
도서인쇄비	9,860,900	11,541,530
교육훈련비	878,000	-
지급리스료	7,472,021	3,216,972
계	8,321,703,525	7,738,893,649

### 31. 비용의 성격별 분류

보고기간 종료일 현재 발생한 비용을 성격별로 분류한 내역은 다음과 같습니다.

(단위 : 원)		
구 분	당기	전기
제품 등 재고자산의 변동	(13,888,999,815)	2,875,834,993
원재료 등 사용액	88,968,873,404	62,383,173,079
상품 등 매입액	112,453,210,951	67,773,697,460
종업원급여	8,283,036,241	6,731,198,185
감가상각비	6,144,568,043	6,757,679,616
운반비	2,793,416,077	2,385,120,854
기타 비용	3,695,418,690	4,523,755,408
합 계	208,449,523,591	153,430,459,595

### 32. 금융수익 및 금융비용

(1) 보고기간 종료일 현재 당기손익으로 인식된 금융수익 및 금융비용의 내역은 다음과 같습니다.

(단위 : 원)		
구 분	당기	전기
금융수익:		
이자수익	120,146,667	190,382,408
외환차익-금융	-	515,602,800
외화환산이익-금융	312,166,223	4,741,564,262
금융상품처분이익	15,199,936	7,391,002
금융상품평가이익	(7,033,754)	9,991,914
통화거래이익	339,964,956	372,772,670
합 계	4,147,184,497	5,837,705,056
금융비용:		
이자비용	(2,872,543,226)	(3,860,690,564)
외환차손_금융	-	(138,592,200)
외화환산손실-금융	(3,231,279,984)	(2,826,615,989)
금융상품처분손실	-	(1,076,552)
통화스왑평가손실	(756,000,000)	(1,693,267,172)
사채상환손실	-	(10,160,899)
합 계	(6,859,823,210)	(8,530,403,376)

(2) 보고기간 종료일 현재 범주별 금융상품의 순손익은 다음과 같습니다.

#### ① 당기

(단위 : 원)
----------

계정과목	당기손익인식 금융자산	대여금및 수취채권	상각후원가로 측정하는 부채	합 계
이자수익	120,146,667	-	-	120,146,667
외화환산이익	-	-	312,166,223	312,166,223
금융상품처분이익	-	-	15,199,936	15,199,936
금융상품평가이익	(7,033,754)	-	-	(7,033,754)
통화거래이익	339,964,956	-	-	339,964,956
통화스왑평가이익	3,305,736,142	-	-	3,305,736,142
배당금수익	-	-	61,004,327	61,004,327
통화스왑평가손실	(756,000,000)	-	-	(756,000,000)
이자비용	-	-	(2,872,543,226)	(2,872,543,226)
외화환산손실	-	-	(3,231,279,984)	(3,231,279,984)
순손익	3,002,814,011	-	(5,715,452,724)	(2,712,638,713)

## ② 전기

(단위 : 원)				
계정과목	당기손익인식 금융자산	대여금및 수취채권	상각후원가로 측정하는 부채	합 계
이자수익	190,382,408	-	-	190,382,408
외환차익	-	-	515,602,800	515,602,800
외화환산이익	-	-	4,741,564,262	4,741,564,262
금융상품처분이익	-	-	7,391,002	7,391,002
금융상품평가이익	9,991,914	-	-	9,991,914
통화거래이익	372,772,670	-	-	372,772,670
통화스왑평가손실	(1,693,267,172)	-	-	(1,693,267,172)
사채상환손실	(10,160,899)	-	-	(10,160,899)
이자비용	-	-	(3,860,690,564)	(3,860,690,564)
외환차손	-	-	(138,592,200)	(138,592,200)
외화환산손실	-	-	(2,826,615,989)	(2,826,615,989)
금융상품처분손실	-	(1,076,552)	-	(1,076,552)
순손익	(1,130,281,079)	(1,076,552)	(1,561,340,689)	(2,692,698,320)

### 33. 기타수익 및 기타비용

보고기간 종료일 현재 당사의 기타수익과 기타비용의 내역은 다음과 같습니다.

(단위 : 원)		
구분	당기	전기
임대료수익	2,190,232,398	2,604,615,084
단기투자자산처분이익	77,663,600	30,305,020
유형자산처분이익	29,769,120	1,624,218,357
잡이익	105,645,727	180,860,100
수입수수료	96,035,454	122,820,000

외환차익	(354,026,398)	11,699,102
부산물수익	330,000	14,356,100
기타수익계	2,145,649,901	4,588,873,763
임대관리비	(1,696,349,286)	(1,507,799,065)
잡손실	(107,471,309)	3,689,446
매출채권처분손실	(50,794)	-
기타의대손상각비	(299,622,709)	214,499,130
기부금	(500,000)	(500,000)
기타비용계	(2,103,994,098)	(1,290,110,489)
기타손익계	41,655,803	3,298,763,274

### 34. 법인세비용

(1) 보고기간 종료일 현재 법인세비용의 구성내역은 다음과 같습니다.

(단위: 원)		
내역	당기	전기
법인세부담액	-	-
일시적차이로 인한 이연법인세변동액(*1)	2,476,822,944	1,093,136,698
자본에 직접 반영된 이연법인세(*2)	183,679,554	(199,431,385)
법인세비용	2,660,502,498	893,705,313

(\*1) 일시적차이로 인한 이연법인세 변동액

(단위: 원)		
구분	당기	전기
당기 이연법인세부채	33,782,267,034	33,663,605,146
전기말 이연법인세부채	33,663,605,146	32,570,468,448
이연법인세부채 증가(감소)	118,661,888	1,093,136,698

(\*2) 자본에 직접 반영된 이연법인세

(단위: 원)				
내역	당기		전기	
	변동금액	자본에 반영된 금액	변동금액	자본에 반영된 금액
기타포괄-공정가치측정금융자산평가손익	5,799,636	(1,275,920)	(9,338,841)	2,054,545
기타포괄-공정가치측정금융자산처분손익	-	-	(14,615,694)	3,215,453
재평가잉여금	-	-	1,640,630,800	(360,938,776)
보험수리적손실	(840,706,701)	184,955,474	239,225,111	(52,629,523)
전환권대가	(601,544,265)	-	(949,395,073)	208,866,916

합 계	(1,436,451,330)	183,679,554	906,506,303	(199,431,385)
-----	-----------------	-------------	-------------	---------------

(2) 보고기간 종료일 현재 법인세비용차감전순이익과 법인세비용간의 관계는 다음과 같습니다.

(단위: 원)		
	당 기	전 기
법인세비용차감전순이익(손실)	26,652,057,615	(4,099,309,046)
적용세율에 따른 법인세	5,841,452,675	(901,847,990)
조정사항	(3,180,950,177)	1,795,553,303
비공제수익	(2,050,906)	-
비공제비용	73,958,649	59,989,722
이월결손금 미인식 효과	(3,253,782,256)	1,828,848,712
미인식이연법인세자산(부채)	924,336	(93,285,131)
법인세비용	2,660,502,498	893,705,313
유효세율	9.98%	-

(3) 당기와 전기의 주요 누적일시적차이의 증감내역 및 이연법인세자산(부채)는 다음과 같습니다.

<당기>

(단위: 원)					
계정과목	기초잔액	증가	감소	당기잔액	이연법인세 자산(부채)
퇴직급여충당부채	443,250,745	(458,769,904)	-	(15,519,159)	(3,414,215)
미수수익	(5,478,290)	(38,286,999)	(5,478,290)	(38,286,999)	(8,423,140)
재고자산	816,606,374	2,163,346,173	816,606,374	2,163,346,173	475,936,158
지분법투자주식	(12,343,351,179)	-	-	(12,343,351,179)	(2,715,537,259)
미지급연차	272,794,122	26,550,683	272,794,122	26,550,683	5,841,150
감가상각	862,443,061	109,115,937	148,306,916	823,252,082	181,115,458
토지재평가잉여금	(31,036,370,568)	-	-	(31,036,370,568)	(6,828,001,525)
압축기장충당금	(127,754,563,788)	-	-	(127,754,563,788)	(28,106,004,033)
매도가능증권	322,525,295	(5,799,636)	-	316,725,659	69,679,645
파생상품부채	591,957,600	-	591,957,600	-	-
대손충당금	9,287,060,559	9,837,457,799	9,287,060,559	9,837,457,799	2,164,240,716
상환할증금	185,151,000	-	185,151,000	-	-
전환권조정	(530,828,062)	-	(530,828,062)	-	-
사용권자산	(387,573,966)	-	(334,257,756)	(53,316,210)	(11,729,566)
리스부채	396,425,153	-	340,429,283	55,995,870	12,319,091
운반비	97,400,327	136,621,666	97,400,327	136,621,666	30,056,766
세금과공과	8,800,000	-	-	8,800,000	1,936,000
계	(158,773,751,617)	11,770,235,720	10,869,142,073	(157,872,657,971)	(34,731,984,754)
이월결손금	5,757,364,589	-	1,440,465,863	4,316,898,726	949,717,720
합 계	(153,016,387,028)	11,770,235,720	12,309,607,936	(153,555,759,245)	(33,782,267,034)

<전기>

(단위: 원)					
계정과목	기초잔액	증가	감소	당기잔액	이연법인세 자산(부채)
퇴직급여충당부채	570,995,591	(127,744,846)	-	443,250,745	97,515,164
미수수익	(115,913,746)	(5,478,290)	(115,913,746)	(5,478,290)	(1,205,224)
재고자산	358,189,617	816,606,374	358,189,617	816,606,374	179,653,402
지분법투자주식	(12,343,351,179)	-	-	(12,343,351,179)	(2,715,537,259)
미지급연차	170,037,182	272,794,122	170,037,182	272,794,122	60,014,707
감가상각	1,069,984,174	121,961,999	329,503,112	862,443,061	189,737,473
토지재평가잉여금	(32,070,635,368)	-	(1,034,264,800)	(31,036,370,568)	(6,828,001,525)
압축기장충당금	(128,360,929,788)	-	(606,366,000)	(127,754,563,788)	(28,106,004,033)
외화환산손실	170,912,000	-	170,912,000	-	-
매도가능증권	313,186,455	24,402,840	15,064,000	322,525,295	70,955,565
파생상품부채	1,726,543,000	-	1,134,585,400	591,957,600	130,230,672
대손충당금	8,245,924,133	9,287,060,559	8,245,924,133	9,287,060,559	2,043,153,323
상환할증금	469,049,200	-	283,898,200	185,151,000	40,733,220
전환권조정	(2,337,533,424)	-	(1,806,705,362)	(530,828,062)	(116,782,174)
사용권자산	(59,996,701)	(327,577,265)	-	(387,573,966)	(85,266,273)
리스부채	61,306,130	335,119,023	-	396,425,153	87,213,534
미확정비용	241,782,600	-	241,782,600	-	-
운반비	89,468,990	97,400,327	89,468,990	97,400,327	21,428,072
세금과공과	-	8,800,000	-	8,800,000	1,936,000
계	(161,800,981,134)	10,503,344,844	7,476,115,326	(158,773,751,617)	(34,930,225,356)
이월결손금	13,753,397,279	-	7,996,032,690	5,757,364,589	1,266,620,210
합 계	(148,047,583,855)	10,503,344,844	15,472,148,016	(153,016,387,027)	(33,663,605,146)

35. 주당이익(손실)

(1) 보고기간 종료일 현재 가중평균유통보통주식수는 다음과 같습니다.

(단위 : 주)		
구 분	당기	전기
발행주식수	24,882,353	24,882,353
자기주식	(2,343,720)	(2,343,720)
전환청구권행사	1,815,107	-
가중평균유통보통주식수	24,353,740	22,538,633

(2) 보고기간 종료일 현재 기본주당순이익은 다음과 같습니다.

(단위 : 원)		
구 분	당기	전기
당기순이익(손실)	23,991,555,117	(4,993,014,359)
가중평균유통보통주식수	24,224,589	20,624,409
기본주당이익(손실)	990	(242)

(3) 보고기간 종료일 현재 회석주당순이익계산 내역은 다음과 같습니다.

(단위 : 원)		
구 분	당기	전기
보통주당기순이익 [A]	23,991,555,117	(4,993,014,359)
전환사채 이자비용 [B](*1)	83,933,164	455,978,667
회석주당순이익 산정을 위한 순이익 [C=A+B]	24,075,488,281	(4,537,035,692)
가중평균유통보통주식수 [D]	24,224,589주	20,624,409주
전환사채의 전환 효과 [E](*2)	0주	1,815,107주
회석주당순이익 산정을 위한 가중평균유통보통주식수 [F=D+E]	24,224,589주	22,439,517주
회석주당순이익 [C/F](*3)	994	(202)

(\*1) 법인세비용이 차감된 금액입니다.

(\*2) 전환사채의 전환효과에 따른 유통보통주식수의 산출내역은 다음과 같습니다.

발행회차	주식수	발행일(기초발행가정)	가중치	적수	일수	전환사채 전환 효과
1회차(6억)	374,531주	2021-01-01	15일	5,617,965	15일	0주
	1,080,432주	2021-01-01	7일	7,563,024	7일	0주
2회차(70억)	60,024주	2021-01-01	11일	660,264	11일	0주
	300,120주	2021-01-01	117일	35,114,040	117일	0주

### 36. 영업부문

당사는 한국채택국제회계기준 제1108호(영업부문)에 따른 보고부문이 단일부문이며, 제품과 용역에 대한 정보는 다음과 같습니다.

(단위 : 원)			
구 분	수익의 범주	당기	전기
상품매출액	한시점 수익인식	120,331,471,618	73,209,588,122
제품매출액	한시점 수익인식	106,013,119,672	66,832,268,257
임가공수입	한시점 수익인식	4,573,873,679	4,327,973,928
기타매출액	기간에 걸쳐 수익인식	6,854,099,147	4,355,255,288
매출액 계		237,772,564,116	148,725,085,595
상품매출원가		102,602,978,652	70,330,286,605
제품매출원가		86,536,722,567	64,255,957,313
임가공원가		5,075,231,538	4,613,141,398
기타매출원가		5,912,887,309	6,492,180,630
매출원가 계		200,127,820,066	145,691,565,946

### 37. 특수관계자와의 거래

(1) 보고기간 종료일 현재 당사와 특수관계에 있는 회사의 내역은 다음과 같습니다.



당기		전기	
특수관계 구분	회 사 명	특수관계 구분	회 사 명
종속기업	강음한일강철유한공사	종속기업	강음한일강철유한공사
종속기업	한일해운(주)	종속기업	한일해운(주)
관계기업	(주)하이스틸	관계기업	(주)하이스틸
기타특수관계자	한영강재공업(주)	기타특수관계자	한영강재공업(주)
기타특수관계자	한영빌딩	기타특수관계자	한영빌딩

(2) 보고기간 종료일 현재 특수관계자의 주요 손익거래내역은 다음과 같습니다.

(단위 : 원)				
특수관계자	매출(*1)		기타수익(*2)	
	당기	전기	당기	전기
한일해운(주)	-	-	2,400,000	2,400,000
(주)하이스틸	1,207,907,235	778,116,215	114,691,886	122,820,000
한영강재공업(주)	1,241,850	-	50,563,494	46,621,500
한영빌딩	-	-	6,073,780	-
계	1,209,149,085	778,116,215	173,729,160	171,841,500

(\*1) 매출, 임가공수입

(\*2) 전산용역 수수료, 임대료수입

(단위 : 원)				
특수관계자	매입		기타비용(*1)	
	당기	전기	당기	전기
(주)하이스틸	-	-	9,887,730	667,830,840
한영빌딩	-	-	362,250,000	365,400,000
주요경영진	-	-	1,101,410,810	806,822,670
계	-	-	1,473,548,540	1,840,053,510

(\*1) 임차료 비용, 주차료

(4) 보고기간 종료일 현재 당사의 특수관계자에 대한 중요한 채권·채무의 내역은 다음과 같습니다.

(단위 : 원)				
특수관계자	매출채권		기타채권(*1)	
	당기말	전기말	당기말	전기말
(주)하이스틸	151,287,455	73,974,417	1,712,020	10,000,000
한영강재공업(주)	-	-	356,450	-
한영빌딩	-	-	185,602,460	185,000,000

합 계	151,287,455	73,974,417	187,670,930	195,000,000
-----	-------------	------------	-------------	-------------

(\*1) 미수금, 임대차보증금

(단위 : 원)				
특수관계자	매입채무		기타채무(*1)	
	당기말	전기말	당기말	전기말
한일해운(주)	-	-	1,000,000	1,000,000
한영강재공업(주)	123,760	123,760	116,250	116,250
주요경영진	-	-	2,937,101,556	2,399,175,506
합 계	123,760	123,760	2,938,217,806	2,400,291,756

(\*1) 임대보증금, 미지급금, 퇴직급여충당금

(5) 보고기간 종료일 현재 주요경영진에 대한 보상내역은 다음과 같습니다.

(단위 : 원)		
구 분	당기	전기
단 기 급 여	935,859,440	675,681,600
퇴 직 급 여	165,551,370	131,141,070
합 계	1,101,410,810	806,822,670

당사의 주요경영진에는 등기 임원인 이사 및 감사를 포함하였습니다.

(6) 보고기간 종료일 현재 당사는 당사의 대표이사로부터 당사의 차입금 및 약정사항과 관련하여 66,547백만원과 54,973천USD의 지급보증을 제공받고 있습니다.

### 38. 현금흐름표

(1) 보고기간 종료일 현재 영업활동으로 인한 현금흐름 중 손익조정의 내역은 다음과 같습니다.

(단위 : 원)		
구 분	당기	전기
퇴직급여	544,875,967	561,480,266
감가상각비	6,331,394,618	6,944,506,191
대손상각비	651,016,220	1,044,702,315
재고자산평가손실	1,346,739,799	458,416,757
사채상환손실	-	10,160,899
외화환산손실(금융비용)	3,231,279,984	2,826,615,989
이자비용(금융비용)	2,872,543,226	3,860,690,564
법인세비용	2,660,502,498	893,705,313
유형자산처분이익	(29,769,120)	(1,624,218,357)
통화스왑거래이익	-	(372,772,670)

통화스왑평가이익	(2,549,736,142)	1,693,267,172
금융상품평가이익	(8,166,182)	(9,991,914)
매도가능금융자산처분이익	(77,663,600)	(30,305,020)
외화환산이익(금융수익)	(312,166,223)	(4,741,564,262)
이자수익(금융수익)	(120,146,667)	(190,382,408)
합계	14,540,704,378	11,324,310,835

(2) 보고기간 종료일 현재 영업활동으로 인한 현금흐름 중 운전자본의 증감 내역은 다음과 같습니다.

(단위 : 원)		
구 분	당기	전기
매출채권의 증가	(10,120,822,229)	(356,588,813)
대여금및수취채권의 감소	23,596,108	35,328,041
기타유동자산의 증가	(1,865,298,600)	(154,521,022)
재고자산의 감소(증가)	(23,824,458,487)	7,637,581,151
매입채무의 증가(감소)	888,217,606	(3,240,716,209)
기타지급채무의 증가(감소)	117,825,147	(16,328,999)
기타금융부채의 증가	13,828,660	14,051,885
기타유동부채의 증가(감소)	598,480,837	(79,809,415)
기타비유동부채의 증가(감소)	(730,573,000)	77,266,000
퇴직금의 지급	(155,646,270)	(235,122,630)
사외적립자산의 감소(증가)	(1,914,353,730)	(214,877,370)
합 계	(36,969,203,958)	3,466,262,619

(3) 보고기간 종료일 현재 현금의 유입과 유출이 없는 주요한 거래는 다음과 같습니다.

(단위 : 원)		
구 분	당기	전기
전환권청구에 따른 계정대체	4,378,652,865	5,402,550,796
장기차입금의 유동성대체	-	625,000,000
사용권자산의 증가	-	660,746,163

(4) 재무활동에서 생기는 부채의 변동 내용은 다음과 같습니다.

(단위 : 원)							
구분	기초	현금흐름	비현금 변동				기말
			환율변동	공정가치변동	유동성대체	기타변동	
단기차입금	52,050,512,000	15,161,198,000	976,912,000	-	-	-	68,188,622,000
유동성장기부채	625,000,000	(625,000,000)	-	-	-	-	-
전환사채	2,647,019,826	-	-	-	-	(2,647,019,826)	-

외화회사채	21,926,912,815	-	1,755,000,000	-	-	(2,364,726,349)	21,317,186,466
장기차입금	13,511,200,000	-	-	-	-	2,910,300,000	16,421,500,000
리스부채	396,425,153	(340,429,283)	-	-	-	-	55,995,870
합 계	91,157,069,794	14,195,768,717	2,731,912,000	-	-	(2,101,446,175)	105,983,304,336

## 6. 배당에 관한 사항

: 당사는 정관에 의거 이사회 결의 및 주주총회의 결의를 통하여 매년 배당을 실시하고 있습니다. 지난 2021년에 당사는 지속된 철강공급 부족에 따른 가격 상승기조를 잘 활용하여 3년 연속적자에서 벗어나 역대 최대 실적의 영업이익으로 흑자전환을 하게 되었습니다. 이에 당사는 이사회를 통해 주당 50원의 현금배당을 결의하여 주주 여러분께서 우리회사에 보여 주신 관심과 격려에 대해서 부족하나마 감사함을 표시하려 합니다.

당사는 분기·반기는 배당을 하지 않으며 실적에 따라 연말배당을 실시하고 있습니다. 2022년에도 주주중심의 경영을 시현하고 성장과 이익의 주주 환원을 균형있게 고려하여 많은 배당을 할 수 있도록 최선의 노력을 다하겠습니다.

당사의 정관은 배당에 관한 사항에 대하여 다음과 같이 정하고 있습니다.

제50조 (이익배당)
① 이익의 배당은 금전, 주식 및 기타의 재산으로 할 수 있다.
② 이익의 배당을 주식으로 하는 경우 회사가 수종의 주식을 발행한 때에는 주주총회의 결의로 그와 다른 종류의 주식으로도 할 수 있다.
③ 제①항의 배당은 매결산기말 현재의 주주명부에 기재된 주주 또는 등록된 질권자에게 지급한다.
제51조 (배당금 지급청구권의 소멸시효)
① 배당금의 지급청구권은 5년간 이를 행사하지 아니하면 소멸시효가 완성한다.
② 제①항의 시효의 완성으로 인한 배당금은 이 회사에 귀속한다.

### <주요배당지표>

구 분	주식의 종류	당기	전기	전전기
		제65기	제64기	제63기
주당액면가액(원)		500	500	500
(연결)당기순이익(백만원)		25,559	-4,793	-10,883
(별도)당기순이익(백만원)		23,992	-4,993	-10,332
(연결)주당순이익(원)		1,055	-235	-535
현금배당금총액(백만원)		1,218	-	-
주식배당금총액(백만원)		-	-	-
(연결)현금배당성향(%)		-	-	-
현금배당수익률(%)	보통주	18.69	-	-
	우선주	-	-	-
주식배당수익률(%)	보통주	-	-	-

	우선주	-	-	-
주당 현금배당금(원)	보통주	50	-	-
	우선주	-	-	-
주당 주식배당(주)	보통주	-	-	-
	우선주	-	-	-

※ 당사는 분기·반기는 배당을 하지 않으며 실적에 따라 연말배당을 실시하고 있습니다.  
<과거 배당 이력>

(단위: 회, %)

연속 배당횟수		평균 배당수익률	
분기(중간)배당	결산배당	최근 3년간	최근 5년간
-	1	-	0.54

※ 당사는 최근 5사업년도중 연속 배당한 연도는 2016년(제60기)과 2017년(제61기) 입니다

## 7. 증권의 발행을 통한 자금조달에 관한 사항

### 7-1. 증권의 발행을 통한 자금조달 실적

[지분증권의 발행 등과 관련된 사항]

<증자(감자)현황>

(기준일 : 2021년 12월 31일 )

(단위 : 원, 주)

주식발행 (감소)일자	발행(감소) 형태	발행(감소)한 주식의 내용				
		종류	수량	주당 액면가액	주당발행 (감소)가액	비고
2018년 06월 04일	전환권행사	보통주	104,851	5,000	22,888	전환사채 주식전환후 추가상장
2018년 07월 06일	전환권행사	보통주	87,382	5,000	22,888	전환사채 주식전환후 추가상장
2019년 04월 24일	주식분할	보통주	-	500	-	액면분할로 인한 변경상장
2020년 07월 01일	전환권행사	보통주	519,207	500	1,666	전환사채 주식전환후 추가상장
2020년 10월 12일	전환권행사	보통주	840,336	500	1,666	전환사채 주식전환후 추가상장
2020년 12월 28일	전환권행사	보통주	1,200,480	500	1,666	전환사채 주식전환후 추가상장
2021년 02월 02일	전환권행사	보통주	1,140,456	500	1,666	전환사채 주식전환후 추가상장
2021년 02월 09일	전환권행사	보통주	374,531	500	1,602	전환사채 주식전환후 추가상장
2021년 05월 20일	전환권행사	보통주	300,120	500	1,666	전환사채 주식전환후 추가상장

[채무증권의 발행 등과 관련된 사항]

<채무증권 발행실적>

(기준일 : 2021년 12월 31일 )

(단위 : 원, %)

발행회사	증권종류	발행방법	발행일자	권면(전자등)	이자율	평가등급	만기일	상환	주관회사
------	------	------	------	---------	-----	------	-----	----	------

				록)총액		(평가기관)		여부	
-	-	-	-	-	-	-	-	-	-
합 계	-	-	-	-	-	-	-	-	-

- 해당사항 없음.

### <기업어음증권 미상환 잔액>

(기준일 : 2021년 12월 31일 )

(단위 : 원)

잔여만기		10일 이하	10일초과 30일이하	30일초과 90일이하	90일초과 180일이하	180일초과 1년이하	1년초과 2년이하	2년초과 3년이하	3년 초과	합 계
미상환 잔액	공모	-	-	-	-	-	-	-	-	-
	사모	-	-	-	-	-	-	-	-	-
	합계	-	-	-	-	-	-	-	-	-

- 해당사항 없음.

### <단기사채 미상환 잔액>

(기준일 : 2021년 12월 31일 )

(단위 : 원)

잔여만기		10일 이하	10일초과 30일이하	30일초과 90일이하	90일초과 180일이하	180일초과 1년이하	합 계	발행 한도	잔여 한도
미상환 잔액	공모	-	-	-	-	-	-	-	-
	사모	-	-	-	-	-	-	-	-
	합계	-	-	-	-	-	-	-	-

- 해당사항 없음.

### <회사채 미상환 잔액>

(기준일 : 2021년 12월 31일 )

(단위 : 원)

잔여만기		1년 이하	1년초과 2년이하	2년초과 3년이하	3년초 과 4년이하	4년초과 5년이하	5년초과 10년이하	10년초과	합 계
미상환 잔액	공모	-	-	-	-	-	-	-	-
	사모	-	-	21,339,000,000	-	-	-	-	21,339,000,000
	합계	-	-	21,339,000,000	-	-	-	-	21,339,000,000

- 해당사항 없음.

### <신종자본증권 미상환 잔액>

(기준일 : 2021년 12월 31일 )

(단위 : 원)

잔여만기		1년 이하	1년초과 5년이하	5년초과 10년이하	10년초과 15년이하	15년초과 20년이하	20년초과 30년이하	30년초과	합 계
미상환 잔액	공모	-	-	-	-	-	-	-	-
	사모	-	-	-	-	-	-	-	-
	합계	-	-	-	-	-	-	-	-

- 해당사항 없음.

### <조건부자본증권 미상환 잔액>

(기준일 : 2021년 12월 31일 )

(단위 : 원)

잔여만기		1년 이하	1년초과 2년이하	2년초과 3년이하	3년초과 4년이하	4년초과 5년이하	5년초과 10년이하	10년초과 20년이하	20년초과 30년이하	30년초과	합 계
미상환 잔액	공모	-	-	-	-	-	-	-	-	-	-
	사모	-	-	-	-	-	-	-	-	-	-
	합계	-	-	-	-	-	-	-	-	-	-

- 해당사항 없음.

## 7-2. 증권의 발행을 통해 조달된 자금의 사용실적

### 1) 사모자금의 사용내역

#### <사모자금의 사용내역>

(기준일 : 2021년 12월 31일 )

(단위 : 백만원)

구 분	회차	납입일	주요사항보고서의 자금사용 계획		실제 자금사용 내역		차이발생 사유 등
			사용용도	조달금액	내용	금액	
해외변동금리조건부사채	1	2019년 01월 30일	운전자금	21,339	보유 차입금 대한 목적 (금리인하효과)	21,339	-

## 8. 기타 재무에 관한 사항

### 가. 대손충당금 설정현황

#### (1) 최근 3사업연도의 계정과목별 대손충당금 설정내역

##### ① 연결기준

(단위 : 백만원, %)

구 분	계정과목	채권 총액	대손충당금	대손충당금 설정률
제65기	매출채권	45,435	5,630	12.39%
	장기성 매출채권	-	-	-
	미수금	1,034	967	93.52%
	합 계	46,469	6,597	14.20%
제64기	매출채권	35,894	8,104	22.58%
	장기성 매출채권	-	-	-
	미수금	1,057	966	91.43%
	합 계	36,951	9,070	24.55%
제 63 기	매출채권	34,818	7,367	21.16%
	장기성 매출채권	-	-	-
	미수금	1,093	444	40.64%
	합 계	35,911	7,811	21.75%

	합 계	35,911	7,811	21.75%
--	-----	--------	-------	--------

② 별도기준

(단위 : 백만원, %)

구 분	계정과목	채권 총액	대손충당금	대손충당금 설정률
제65기	매출채권	39,200	(5,630)	14.36%
	장기성 매출채권	-	-	-
	합 계	39,200	(5,630)	14.36%
제64기	매출채권	29,079	(5,279)	18.16%
	장기성 매출채권	-	-	-
	합 계	29,079	(5,279)	18.16%
제 63 기	매출채권	28,711	(4,542)	15.81%
	장기성 매출채권	-	-	-
	합 계	28,711	(4,542)	15.81%

(2) 최근 3사업연도의 대손충당금 변동현황

① 연결기준

(단위 : 천원)

구 분	제65기	제64기	제63기
기초금액	8,104,148,560	7,366,755	4,084,321
손상차손 인식	470,032,899	1,178,518	3,596,198
손상차손 환입	(119,223,268)	(441,125)	(2,834)
채권제각	-	-	(310,930)
기타	-	-	-
기말금액	8,454,958,191	8,104,148	7,366,755

② 별도기준

(단위 : 천원)

구 분	제65기	제64기	제63기
기초금액	5,279,275	4,541,882	948,518
손상차손 인식	470,033	1,178,518	3,596,198
손상차손 환입	(119,223)	(441,125)	(2,834)
채권제각	-	-	-
기타	-	-	-
기말금액	5,630,085	5,279,275	4,541,882



(3) 매출채권관련 대손충당금 설정방침

1) 외상매출금

당사의 매출채권회수기일과 채권회수담당자와의 인터뷰내용을 종합한 결과 발생 후 60일 이내 채권은 정상채권으로 분류함.

- 60일 이하의 정상채권 : 과거 3년간의 대손경험률(1.00%)을 적용하여 대손충당금을 설정함.

- 60일 초과 90일이하의 이상 징후 채권 : 정상채권의 범위를 벗어나나, 과거 경험에 비추어볼때 회수불능이 될 가능성이 희박하므로 정상채권의 대손경험률(1.00%)을 적용함.

- 90일을 초과하는 비정상채권 : 채권회수담당자와의 인터뷰를 통해 채권의 회수 가능 금액을 산정하고, 이에 합당한 대손율(50.00%)을 적용함.

2) 받을어음

회수가능성이 의문시되는 받을어음은 부도어음계정으로 대체되어 관리되며, 동 받을어음계정은 전액 정상채권으로 구성되어있음. 이에 정상채권의 대손경험률 (1.00%) 적용함.

3) 부도어음, 장기성 매출채권

부도어음, 장기성 매출채권은 개별채권별로 회수가능성을 추정하여 대손율을 적용함. 전기에 100%의 대손충당금을 설정한 부도어음 중 당기에 회수된 부분에 대해서는 대손충당금을 환입하고, 타수어음의 부도로 인해 부도어음처리된 정상 거래처 부도어음에 대해서는 정상채권의 대손율을 적용함.

(4) 당기말 현재 경과기간별 매출채권잔액 현황

① 연결기준

(단위 : 원)

구분	당기말	전기말
6개월 미만	40,547,938,775	31,958,769,282
6개월 초과	4,887,175,964	3,935,677,212
계	45,435,114,739	35,894,446,494

② 별도기준

(단위 : 원)

구분	당기말	전기말
6개월 미만	34,312,345,627	25,143,022,150
6개월 초과	4,887,175,964	3,935,677,212
계	39,199,521,591	29,078,699,362

나. 재고자산의 보유 및 실사내역 등

(1) 최근 3사업연도의 재고자산의 사업부문별 보유현황

① 연결기준

(단위 : 백만원)

사업부문	계정과목	제65기	제64기	제63기	비고
1차금속 제조업	상 품	8,624	4,633	8,964	-
	제 품	11,478	4,402	4,719	-
	반제품	-	-	-	-
	원재료	21,031	9,356	10,482	-
	저장품	-	-	-	-
	기타의 재고자산	13	6	-	-
합 계		41,146	18,397	24,166	-
총자산대비 재고자산 구성비율(%) [재고자산합계÷기말자산총계×100]		12.15%	6.24%	7.57%	-
재고자산회전율(회수) [연환산 매출원가÷{(기초재고+기말재고)÷2}]		7.04회	7.17회	6.25회	-

※ 철강사업부문(연결기준)의 재고자산 보유현황은 상기와 같으며, 한일해운(주)는 해당사항 없습니다.

② 별도기준

(단위 : 백만원)

사업부문	계정과목	제65기	제64기	제63기	비고
1차금속 제조업	상 품	11,189	4,379	8,564	-
	제 품	7,511	3,471	3,790	-
	원재료	20,039	8,418	9,515	-
	저장품	-	-	-	-
	기타의 재고자산	13	6	-	-
합 계		38,752	16,275	21,869	-
총자산대비 재고자산 구성비율(%) [재고자산합계÷기말자산총계×100]		11.81%	5.64%	7.02%	-
재고자산회전율(회수) [연환산 매출원가÷{(기초재고+기말재고)÷2}]		6.87회	7.06회	5.85회	-

(2) 재고자산의 실사내역 등

(가) 실사일자 : 2021년 12월 18일

- 매 분기말 재고조사를 실시하고 있으며, 기말 재고조사는 12월 18일에 실시 하였습니다.

(나) 재고실사시 감사인등의 참여 및 입회여부

- 연말 재고실사시 성현회계법인 소속 공인회계사가 직접 참여하였으며, 공인회계사 입회하에 재고실사를 하였습니다.

(다) 당기말 현재 당사의 장기체화재고는 없으며, 담보로 제공된 재고자산도 없습니다.

다. 최근 5사업연도 중 당기순손실이 발생한 사업연도와 그 주요원인

(1) 연결기준

(단위: 백만원)

해당 사업년도	당기순손실액	주요원인
제64기 (2020년 연간)	-4,793	코로나 및 경기불황으로 인한 매출액 감소와 동시에 환율하락에 따른 금융수익 증가 및 금융비용 감소, 자산매각
제63기 (2019년 연간)	-10,882	매출원가상승, 환율영향에 따른 금융비용의 증가, 대손반영
제62기 (2018년 연간)	-8,209	판매단가의 하락, 관계기업 투자주식 손상인식

(2) 별도기준

(단위: 백만원)

해당 사업년도	당기순손실액	주요원인
제64기 (2020년 연간)	-4,993	코로나 및 경기불황으로 인한 매출액 감소와 동시에 환율하락에 따른 금융수익 증가 및 자산매각
제63기 (2019년 연간)	-10,332	매출원가상승, 환율영향에 따른 금융비용의 증가, 대손반영.
제62기 (2018년 연간)	-5,081	판매단가의 하락, 관계기업 투자주식 손상인식

라. 최근 5사업연도 중 직전사업연도대비 당기순이익 증감율이 30% 이상이거나 흑자전환인 사업연도와 그 주요원인

(1) 연결기준

(단위 : 백만원, %)

사업년도	당기순이익	증감액	증감율	주요원인
제65기	25,515	29,944	흑자전환	철강가격 상승에 따른 판매가 증가
제64기	-4,793	6,090	57.03	환율하락에 따른 금융수익 증가 및 금융비용 감소, 자산매각
제63기	-10,882	-2,673	-32.56	매출원가상승, 환율영향에 따른 금융비용의 증가, 대손반영
제62기	-8,209	-17,575	-187.6	판매단가의 하락, 관계기업 투자주식 손상인식
제61기	9,366	4,653	98.7	환율하락에 따른 외화부채의 평가이익 증가
제60기	4,713	17,266	흑자전환	철강가격상승에 따른 이익률 증가

※ 최근 5사업연도 손익의 증감부분은 K-IFRS에 의해 작성 되었습니다.

(2) 별도기준

(단위 : 백만원, %)

사업년도	당기순이익	증감액	증감율	주요원인
제65기	23,992	28,985	흑자전환	철강가격 상승에 따른 판매가 증가
제64기	-4,993	7,162	63.60	환율하락에 따른 금융수익 증가 및 자산매각

제63기	-10,332	-5,250	-103.33	매출원가상승, 환율영향에 따른 금융비용의 증가, 대손반영
제62기	-5,081	-14,187	-155	판매단가의 하락, 관계기업 투자주식 손상인식
제61기	9,106	4,696	106	환율하락에 따른 외화부채의 평가이익 증가
제60기	4,410	14,412	흑자전환	철강가격상승에 따른 이익률 증가

※ 최근 5사업연도 손익의 증감부분은 K-IFRS에 의해 작성 되었습니다.

## IV. 이사의 경영진단 및 분석의견

### 1. 이사의 경영진단 및 분석의견

#### 1) 예측정보에 대한 주의사항

당사가 동 경영진단보고서에서 기재한 예측은 당해 공시서류 작성시점의 사건 및 연결 재무성과에 대한 회사의 의견을 반영한 것입니다. 동 예측정보는 미래의 경영환경과 관련된 여러 가정에 근거하고 있으며, 이러한 가정들은 결과적으로 부정확한 것으로 판명될 수도 있습니다. 또한, 이러한 가정들은 예측정보에서 기재한 예상치와 실제 결과 간에 중요한 차이를 초래할 수 있는 요인에는 회사 내부경영등 내부환경에 관련된 요인과 외부환경에 관한 요인 및 기타 요인이 포함되어 있습니다. 회사는 동 예측정보 작성시점 이후에 발생하는 위험 또는 불확실성을 반영하기 위하여 예측정보에 기재한 사항을 수정하는 정정보고서를 공시할 의무는 없습니다.

결론적으로, 동 이사의 경영진단 의견서상에 회사가 예상한 결과 또는 상황이 실현되거나 회사가 당초에 예상한 영향이 발생한다는 확신을 제공할 수 없습니다. 동 의견서에 기재된 예측정보는 동 보고서 작성시점을 기준으로 작성한 것이며, 회사가 이러한 위험요인이나 예측정보를 업데이트할 예정이 없음을 유의하시기 바랍니다.

#### 2) 개요

: 지난 2020년은 철강시장이 호전되어 가는 듯 했으나 코로나19의 영향으로 글로벌 경기침체가 이어지면서 지속적으로 경기가 악화되어 수요가 감소하는 상황이 이어졌던 한해였습니다. 2021년은 글로벌 철강 가격 상승과 각국의 경기 부양책으로 철강 수요가 증가하였으며, 전 임직원의 역량을 최대한 끌어올려 2021년 별도기준 매출액2,378억원, 영업이익 293억원, 당기순이익 240억원의 실적을 기록하였습니다. 2022년에도 당사는 전 임직원이 최대의 수익을 낼 수 있도록 최선의 노력을 다하겠습니다.

2022년은 작년의 성장세를 기대하기에는 시장상황도 좋지 않고 신규 구매가격의 인상에 따른 매출원가 인상요인이 반영되면서 매출과 이익규모가 축소될 것으로 예상되고 있습니다. 그러나, 이러한 시황에도 당사는 작년의 성장률과 수익률을 최대한 이어갈 수 있도록 전 임직원의 실력을 배양하여 올해의 목표를 반드시 달성해 내겠습니다.

#### 3) 경영성과(연결기준)

당사의 지난 2사업년도의 연결영업실적에 관한 자료는 다음과 같습니다.

(단위 : 원, %)

구 분	제65기	제64기	증감율
I.매출액	248,593,160,815	157,119,678,876	58%
II.매출원가	209,548,994,249	152,539,436,473	37%
III.매출총이익	39,044,166,566	4,580,242,403	752%
판매비와관리비	9,401,639,903	8,817,716,176	7%
IV.영업이익(손실)	29,642,526,663	(4,237,473,773)	800%
기타수익	2,456,258,709	4,858,756,657	-49%
기타비용	2,240,100,867	1,977,224,247	13%
금융수익	3,897,164,407	6,078,255,805	-36%
금융비용	6,948,302,225	8,471,910,851	-18%

관계기업투자	1,753,281,351	(191,746,201)	1,014%
V.법인세비용차감전순이익(손실)	28,560,828,038	(3,941,342,610)	825%
VI.법인세비용	3,046,224,395	851,521,149	258%
VII.당기순이익(손실)	25,514,603,643	(4,792,863,759)	632%
지배기업의 소유주에 귀속될 당기순이익(손실)	25,559,203,287	(4,851,469,701)	627%
비지배지분에 귀속될 당기순이익(손실)	(44,599,644)	58,605,942	-176%
VIII.지배기업 지분에 대한 주당순이익	1,055	(235)	549%
IX.기타포괄손익	198,129,995	1,445,674,474	-86%
X.총포괄이익(손실)	25,712,733,638	(3,347,189,285)	862%
지배주주지분	25,430,456,376	(3,422,035,387)	843%
비지배지분	282,227,262	74,846,102	277%

\* 2021년도 매출액은 전년대비 58%가 증가한 248,593백만원을 기록하였고 영업이익은 29,643백만원을 기록하였습니다. 금융수익은 2,181백만원 감소하였고, 금융비용은 1,524백만원 감소하였습니다.

#### 4) 경영성과(별도기준)

당사의 지난 2사업년도의 영업실적에 관한 자료는 다음과 같습니다.

(단위 : 원, %)

구 분	제65기	제64기	증감율
I.매출액	237,772,564,116	148,725,085,595	60%
II.매출원가	200,127,820,066	145,691,565,946	37%
III.매출총이익	37,644,744,050	3,033,519,649	1,141%
판매비와관리비	8,321,703,525	7,738,893,649	8%
IV.영업이익(손실)	29,323,040,525	(4,705,374,000)	723%
기타수익	2,499,346,299	4,588,873,763	-46%
기타비용	2,457,690,496	1,290,110,489	91%
금융수익	4,147,184,497	5,837,705,056	-29%
금융비용	6,859,823,210	8,530,403,376	-20%
종속기업및관계기업투자	-	-	-
V.법인세비용차감전순이익(손실)	26,652,057,615	(4,099,309,046)	750%
VI.법인세비용	2,660,502,498	893,705,313	198%
VII.당기순이익(손실)	23,991,555,117	(4,993,014,359)	580%
기타포괄손익	(651,227,511)	(193,027,725)	-237%
X.총포괄이익(손실)	23,340,327,606	(5,186,042,084)	550%
주당이익	990	(242)	509%

\* 2021년도 매출액은 전년대비 60% 증가한 237,773백만원을 기록하였고 영업이익은 29,323백만원을 기록하였습니다. 금융수익은 1,691백만원 감소, 금융비용은 1,671백만원 감소하였습니다. 이에 따른 당기순이익은 23,992백만원을 기록하였습니다.

#### 5) 재무상태(연결기준)

당사의 지난 2사업년도의 연결재무상태에 관한 자료는 다음과 같습니다.

(단위 : 원, %)

구 분	제65기	제64기	증감율
I.유동자산	109,937,947,741	65,398,963,435	68%
현금및현금성자산	12,776,007,146	12,621,464,341	1%
단기금융상품	15,764,226,160	6,112,971,168	158%
매출채권 및 기타채권	37,085,459,630	27,886,291,895	33%
기타유동자산	2,311,653,778	338,441,807	583%
기타금융자산	853,930,23	-	100%
재고자산	41,146,475,450	18,397,413,174	124%
당기법인세자산	195,340	42,381,050	-100%
II.비유동자산	228,804,892,857	229,658,948,384	-0%
장기금융상품	-	603,566,894	-100%
비유동 기타포괄손익-공정 가치 측정 금융자산	1,030,202,476	24,402,840	4,122%
관계기업투자	17,388,216,064	15,593,697,223	12%
기타금융자산	991,999,020	263,926,020	276%
투자부동산	123,818,866,798	124,005,693,373	-0%
유형자산	83,403,783,662	87,338,305,625	-5%
무형자산	2,171,824,837	1,829,356,409	19%
자산총계	338,742,840,598	295,057,911,819	15%
I.유동부채	89,112,968,596	76,479,226,878	17%
매입채무 및 기타채무	11,865,986,846	11,198,326,068	6%
단기차입금	71,751,235,646	55,340,491,858	30%
유동성장기부채	-	625,000,000	-100%
당기법인세부채	881,524,136	-	100%
전환사채	-	2,647,019,826	-100%
기타금융부채	2,156,761,525	2,524,358,280	-15%
기타유동부채	2,457,460,443	4,144,030,846	-41%
II.비유동부채	71,869,081,819	69,795,465,335	3%
장기차입금	16,421,500,000	13,511,200,000	22%
장기전환사채	21,317,186,466	21,926,912,815	-3%
확정급여채무	(36,183,479)	648,233,853	-106%
이연법인세부채	34,166,578,832	33,653,122,799	2%
파생금융부채	-	55,995,868	-100%
부채총계	160,982,050,415	146,274,692,213	10%
I.자본금	13,348,730,000	12,441,176,500	7%
II.기타불입자본	11,140,411,005	8,783,127,566	27%
III.기타자본구성요소	407,643,029	(119,361,287)	242%

IV.이익잉여금	150,476,960,375	125,573,508,315	20%
비지배지분	2,387,045,774	2,104,768,512	13%
자본총계	177,760,790,183	148,783,219,606	19%
부채및자본총계	338,742,840,598	295,057,911,819	15%

\* 2021년도 자산총액은 전기 대비 15% 증가하였습니다. 유동자산이 전기대비 68% 증가하였고, 재고자산은 전기대비 124% 증가하였습니다. 이에 따른 자산의 총계는 338,743백만원을 기록하였습니다.

부채 총액은 전기 대비 10% 증가하였습니다. 보고기간 종료일 현재유동부채는 전기대비 17% 증가 하였고, 비유동부채는 전기대비 3% 증가하였습니다. 이에 따른 부채총계는 160,982백만원을 기록하였습니다.

(단위 : 원)

구 분	제65기	제64기	제63기
부채총계	160,982,050,415	146,274,692,213	170,314,924,442
자본총계	177,760,790,186	148,783,219,606	149,055,087,285
부채비율	90.56%	98.31%	114.26%

보고기간 종료일 현재 자본총액은 전기 대비 28,978백만원이 증가한 177,761백만원이며, 이는 당기순이익등으로 발생한 효과입니다.

## 6) 재무상태(별도기준)

당사의 지난 2사업년도의 재무상태에 관한 자료는 다음과 같습니다.

(단위 : 원, %)

구 분	제65기	제64기	증감율
I.유동자산	100,757,608,764	58,176,129,228	73%
현금및현금성자산	10,445,999,491	11,567,633,125	-10%
기타금융상품	15,764,226,160	6,112,971,168	158%
매출채권 및 기타채권	33,674,871,817	23,896,230,498	41%
기타유동자산	1,266,270,921	324,702,987	290%
파생금융자산	855,930,237	-	100%
재고자산	38,752,310,138	16,274,591,450	138%
II.비유동자산	227,446,480,363	230,424,085,602	-1%
장기금융상품	-	603,566,894	-100%
비유동 기타포괄손익-공 정 가치 측정 금융자산	1,030,202,476	24,402,840	4,122%
기타금융자산	991,999,020	251,926,020	294%
종속기업및관계기업투자	21,042,970,303	21,042,970,303	0%
투자부동산	123,818,866,798	124,005,693,373	-0%
유형자산	79,576,932,846	83,715,606,172	-5%
무형자산	985,508,920	767,920,000	28%



자산총계	328,204,089,127	288,600,214,830	14%
I.유동부채	83,381,670,655	72,061,783,242	16%
매입채무 및 기타채무	10,647,084,947	10,136,408,285	5%
단기차입금	68,188,622,000	52,050,512,000	31%
유동성장기부채	-	625,000,000	-100%
전환사채	-	2,647,019,826	-100%
기타금융부채	2,157,761,525	4,813,121,785	-55%
기타유동부채	2,388,202,183	1,789,721,346	33%
II.비유동부채	71,484,770,021	69,805,947,682	2%
장기차입금	16,399,686,466	13,511,200,000	21%
장기전환사채	21,317,186,466	21,926,912,815	-3%
확정급여채무	(36,183,479)	648,233,853	-106%
이연법인세부채	33,782,267,034	33,663,605,146	0%
기타금융부채	-	55,995,868	-100%
부채총계	154,866,440,676	141,867,730,924	9%
I.자본금	13,348,730,000	12,441,176,500	7%
II.기타불입자본	11,140,411,005	8,783,127,566	27%
III.기타자본구성요소	(145,830,858)	(150,354,574)	3%
IV.이익잉여금	148,994,338,304	125,658,534,414	19%
자본총계	173,337,648,451	146,732,483,906	18%
부채및자본총계	328,204,089,127	288,600,214,830	14%

\* 2021년도 자산총액은 전기 대비 39,604백만원 증가한 328,204백만원입니다. 유동자산은 전기대비 73% 증가하였고, 비유동자산은 전기대비 1%감소하였습니다.

보고기간 종료일 현재 부채 총액은 전기 대비 9% 증가하였습니다. 유동부채는 전기대비 16% 증가하였고, 비유동부채는 전기대비 2% 증가하였습니다. 이에 따른부채총계는 154,866백만원을 기록하였습니다.

(단위 : 원)

구 분	제65기	제64기	제63기
부채총계	154,866,440,676	141,867,730,924	164,494,945,139
자본총계	173,337,648,451	146,732,483,906	147,202,573,583
부채비율	89.34%	96.7%	111.7%

보고기간 종료일 현재 자본총액은 전기 대비 26,605백만원이 증가한 173,338백만원이며, 이는 당기순이익등으로 발생한 효과입니다.

## 7) 유동성 및 자금조달(연결기준)

가. 당사의 지난 2사업연도의 연결현금흐름에 관한 자료는 다음과 같습니다.

(단위 : 원, %)

구 분	제65기	제64기	증감율
-----	------	------	-----

I.영업활동으로 인한 현금흐름	(1,645,380,846)	8,871,771,312	-119%
II.투자활동으로 인한 현금흐름	(12,465,706,931)	11,787,773,099	-206%
III.재무활동으로 인한 현금흐름	14,093,196,789	(19,261,063,868)	173%
IV.외화화산으로 인한 현금변동	172,433,793	31,104,958	454%
V.현금의 증가(감소)(I+II+III+IV)	154,542,805	1,429,585,501	-89%
VII.환율차이등으로인한변동		-	-
VI.기초의 현금	12,621,464,341	11,191,878,840	13%
VIII.기말의 현금	12,776,007,146	12,621,464,341	1%

나. 당사의 지난 2사업연도의 연결 단기 차입금에 관한 자료는 다음과 같습니다.  
(단위 : 원, %)

구분	차입처	이자율	당기말	전기말	증감율
원화단기차입금	KEB외환은행외	1.8~2.5	47,372,613,646	66,652,037,200	-29%
외화단기차입금	신한은행외	1.6~2.8	24,378,622,000	4,480,400,566	444%
합 계			71,751,235,646	71,132,437,766	1%

다. 당사의 지난 2사업연도의 연결 장기차입금에 관한 자료는 다음과 같습니다.  
(단위 : 원, %)

내역	차입처	이자율	당기말		전기말		증감율	
			유동	비유동	유동	비유동	유동	비유동
원화장기차입금	우리은행외	2.1~2.3	-	10,494,000,000	625,000,000	10,494,000,000	-100%	0%
외화장기차입금	신한은행 외	1.9~2.3	-	5,927,500,000	-	3,017,200,000	0%	97%
합 계			-	16,421,500,000	625,000,000	13,511,200,000	-100%	22%

- 1) 국내 원자재 구매에 관련된 자금은 금융기관의 어음제도 개선자금인 기업구매 자금 대출 (장,단기원화차입)을 주로 이용하고 있습니다.
- 2) 수입원자재 구매에 관련된 자금조달은 외환시장에서의 현물매입 및 금융기관의 외화일반 자금을 주로 사용하며 환 Risk를 최소화하는 방향으로 관리 하고 있습니다.

## 8) 유동성 및 자금조달(별도기준)

가. 당사의 지난 2사업연도의 현금흐름에 관한 자료는 다음과 같습니다.  
(단위 : 원, %)

구분	제65기	제64기	증감율
I.영업활동으로 인한 현금흐름	(3,068,013,048)	8,582,137,382	-136%
II.투자활동으로 인한 현금흐름	(12,250,064,833)	11,841,038,181	-204%
III.재무활동으로 인한 현금흐름	14,195,768,717	(18,009,085,981)	179%
IV.외화화산으로 인한 현금변동	675,530	(6,619,997)	110%
V.현금의 증가(감소)(I+II+III+IV)	(1,121,633,634)	2,407,469,585	-147%
VI.기초의 현금	11,567,633,125	9,160,163,540	26%
VII.기말의 현금	10,445,999,491	11,567,633,125	-10%

나. 당사의 지난 2사업연도의 단기 차입금에 관한 자료는 다음과 같습니다.

(단위 : 원, %)

구분	차입처	연이자율	당기말	전기말	증감율
외화일반자금	KEB하나은행 외	1.9-2.5	24,378,622,000	8,240,512,000	196%
기업구매자금	신한은행 외	-	-	-	-
일반자금	KEB하나은행 외	2.5-2.9	34,000,000,000	36,000,000,000	-6%
시설자금	KEB하나은행	2.6-2.8	9,810,000,000	7,810,000,000	26%
합계			68,188,622,000	52,050,512,000	31%

다. 당사의 지난 2사업연도의 장기 차입금에 관한 자료는 다음과 같습니다.

(단위 : 원, %)

구분	차입처	만기일	연이자율	당기말	전기말	증감율
원화차입금	우리은행외	2022.08.07	2.8~4.1	10,494,000,000	11,119,000,000	-6%
외화차입금	신한은행	2022.08.29	2.0	5,927,500,000	3,017,200,000	97%
유동성 장기부채 대체				-	(625,000,000)	-100%
장기차입금잔액				16,421,500,000	13,511,200,000	22%

1) 국내 원자재 구매에 관련된 자금은 금융기관의 어음제도 개선자금인 기업구매 자금 대출(장,단기원화차입)을 주로 이용하고 있습니다.

### 9) 부외부채에 관한 사항(연결기준)

: 당기말 현재 (주)하이스틸은 강음한일강철유한공사의 차입금에 대하여 US\$ 4,649천을 한도로 지급보증을 제공하고 있습니다.

### 10) 부외부채에 관한 사항(별도기준)

(별도 해당사항 없음)

### 11) 중요한 회계정책 및 추정에 관한 사항

(별도 및 연결 해당사항 없음)

## V. 회계감사인의 감사의견 등

### 1. 외부감사에 관한 사항

#### 가. 회계감사인의 명칭 및 감사의견

사업연도	감사인	감사의견	강조사항 등	핵심감사사항
제65기(당기)	성현회계법인	적정	-	재고자산의 평가
제64기(전기)	성현회계법인	적정	-	강건재 임대자산의 손상 검사 및 평가
제63기(전전기)	성도이현회계법인	적정	-	매출채권의 대손충당금

#### 나. 감사용역 체결현황

사업연도	감사인	내 용	감사계약내역		실제수행내역	
			보수	시간	보수	시간
제65기(당기)	성현회계법인	반기 재무제표 검토, 내부회계관리제도 검토, 별도 및 연결재무제표에 대한 감사	50,000,000	820.00	50,000,000	1,167.00
제64기(전기)	성현회계법인	반기 재무제표 검토, 내부회계관리제도 검토, 별도 및 연결재무제표에 대한 감사	50,000,000	820.00	50,000,000	1,216.00
제63기(전전기)	성도이현회계법인	반기 재무제표 검토, 내부회계관리제도 검토, 별도 및 연결재무제표에 대한 감사	45,000,000	480.00	45,000,000	707.00

※ 상기 보수는 연간 감사용역계약 금액입니다.

※ 상기 감사인인 성현회계법인은 2020년 8월 19일부로 "성도이현회계법인"에서 "성현회계법인"으로 법인 명칭이 변경되었습니다.

#### 다. 회계감사인과의 비감사용역 계약체결 현황

사업연도	계약체결일	용역내용	용역수행기간	용역보수	비고
제65기(당기)	-	-	-	-	-
	-	-	-	-	-
제64기(전기)	-	-	-	-	-
	-	-	-	-	-
제63기(전전기)	-	-	-	-	-
	-	-	-	-	-

※ 최근 3년간 회계감사인과의 비감사용역 계약을 체결한 내역은 없습니다.

#### 라. 종속회사 감사의견

: 최근 3개 사업연도 중 회계감사인으로부터 적정 이외의 감사의견을 받은 종속회사는 없습니다.

마. 재무제표 중 이해관계자의 판단에 상당한 영향을 미칠 수 있는 사항에 대해 내부감사기구 회계감사인과 논의한 결과

구분	일자	참석자	방식	주요 논의 내용
1	2021년 03월 02일	- 회사측 : 감사 등 3명 - 감사인측 : 업무수행이사 등 2명	서면(전자문서)	회계 감사 결과 보고, 독립성 준수 확인, 핵심감사사항 업무 결과
2	2021년 05월 13일	- 회사측 : 감사 등 3명 - 감사인측 : 업무수행이사 등 2명	대면회의	회계 감사 계획, 핵심감사사항 논의, 독립성 준수 확인
3	2021년 08월 12일	- 회사측 : 감사 등 2명 - 감사인측 : 업무수행이사 1명	서면(전자문서)	반기 검토 결과 보고
4	2021년 11월 11일	- 회사측 : 감사 등 2명 - 감사인측 : 업무수행이사 1명	서면(전자문서)	3분기 검토 결과 보고

## 2. 내부통제에 관한 사항

: 제65기, 제64기, 제63기 회계감사인은 당사의 내부회계관리제도 운영실태평가보고서를 검토하고 중요성의 관점에서 내부회계관리제도 모범규준의 규정에 따라 작성되지 않았다고 판단하게 하는 점이 발견되지 아니하였다는 의견을 표명하였습니다.

## VI. 이사회 등 회사의 기관에 관한 사항

### 1. 이사회에 관한 사항

#### 가. 이사회 구성 개요

제65기 사업보고서 작성기준일 현재 당사의 이사회는 3명의 상근 사내이사, 1명의 비상근 사외이사등 4인의 이사로 구성되어있습니다. 이사회는 법령 또는 정관에 정하여진 사항, 주주총회로부터 위임받은 사항, 회사운영의 기본 방침 및 업무집행에 관한 중요사항을 의결하며, 이사회는 이사의 직무집행을 감독합니다.

=> 각 이사의 주요 이력 및 담당업무는 "VIII. 임원 및 직원 등에 관한 사항"을 참조 하시기 바랍니다.

#### 나. 주요 의결사항

회차	개최일자	의 안 내 용	가결여부	사외이사의 성명
				황영익 (출석률: 100%)
				찬반여부
1차	2021.02.02	제64기 내부회계관리제도 운영실태 및 평가보고 - 제64기 재무제표 승인의 건	가결	찬성
2차	2021.03.04	제1호 안건 : 제64기 정기주주총회 소집 및 회의 목적사항 결정에 관한 건	가결	찬성
3차	2021.03.19	제1호 안건 : 제64기(2020.1.1~2020.12.31) 재무제표 (이익잉여금처분계산서(안) 포함) 및 연결재무제표 승인의 건 제2호 안건 : 이사 선임의 건(사내이사 2명) 제3호 안건 : 이사 보수한도 승인의 건 제4호 안건 : 감사 보수한도 승인의 건	가결	찬성

#### 다. 이사의 독립성

##### ① 이사의 선임

: 이사는 주주총회에서 선임하며, 주주총회에서 선임할 이사 후보자는 이사회(사내이사 및 사외이사)가 선정하여 주주총회에 제출할 의안으로 확정하고 있습니다.

이러한 절차에 따라 선임된 이사는 다음과 같습니다.

직 명	성 명	추천인	활동분야 (담당업무)	회사와의 거래	최대주주 또는 주요주주와의 관계
사내이사 (대표이사)	엄정현	이사회	전사 경영전반 총괄	해당사항없음	특수관계인
사내이사	엄신영	이사회	전사 경영전반 총괄	"	최대주주 본인
사내이사	엄정근	이사회	전사 생산부문 총괄	"	특수관계인
사외이사	황영익	이사회	경영전반에 대한 업무	"	해당사항없음

※ 2020년 5월 22일과 5월 25일에 기존 최대주주(엄정현) 및 특수관계인(엄정근)이 보유하고 있던 지분을 특수관계자인 엄신영에게 증여하였습니다. 이로 인해 최대주주가 엄정현에서

업신영으로 변동되었습니다.

**라. 사외이사 및 그 변동현황**

(단위 : 명)

이사의 수	사외이사 수	사외이사 변동현황		
		선임	해임	중도퇴임
4	1	1	-	-

※ 황영익 사외이사는 제63기 정기주주총회(2020년 3월 20일)에서 신규로 선임되었습니다.

**마. 사외이사 교육실시 현황**

교육일자	교육실시주체	참석 사외이사	불참시 사유	주요 교육내용
2021년 07월 30일	한국상장사협의회	황영익	-	내부회계관리제도 온라인 교육

**2. 감사제도에 관한 사항**

**가. 감사에 관한 사항**

당사는 본 보고서 제출일 현재 감사위원회를 별도로 설치하고 있지 아니하며, 주주총회 결의에 의하여 선임된 상근감사 1명이 감사업무를 수행하고 있습니다.

감사는 이사회에 참석하여 독립적으로 이사의 업무를 감독할 수 있으며, 제반업무와 관련하여 관련 장부 및 관계서류를 해당부서에 제출을 요구 할 수 있습니다. 또한 필요시 회사로부터 영업에 관한 사항을 보고 받을 수 있으며, 적절한 방법으로 경영정보에 접근할 수 있습니다.

**나. 감사의 인적사항**

성 명	주 요 경 력	비 고
송 광 울	1990. 02. 서강대학교 경제학과 졸업 1990. 02. ~ 2010. 12. 현대종합상사 경영지원본부장 2010. 12. ~ 2014. 02. 중국 청도현대조선 관리부총경리	상 근 감 사 2019.3.22.재선임 (제62기 정기주주총회)

**다. 감사의 주요활동내역**

개최일자	의 안 내 용	가결여부	감사참석여부
2021.02.02	제64기 내부회계관리제도 운영실태 및 평가보고 - 제64기 재무제표 승인의 건	가결	참석
2021.03.04	제1호 안건 : 제64기 정기주주총회 소집 및 회의 목적사항 결정에 관한 건	가결	참석

**라. 감사 교육실시 현황**

교육일자	교육실시주체	주요 교육내용
------	--------	---------

2021년 07월 30일	한국상장사협의회	내부회계관리제도 온라인 교육
---------------	----------	-----------------

마. 감사 지원조직 현황

부서(팀)명	직원수(명)	직위(근속연수)	주요 활동내역
경리부	1	부장 1명(7년)	-

바. 준법지원인 등

: 당사는 보고서 제출일 현재 해당사항 없습니다.

3. 주주총회 등에 관한 사항

<투표제도 현황>

(기준일 : 2021년 12월 31일 )

투표제도 종류	집중투표제	서면투표제	전자투표제
도입여부	배제	미도입	도입
실시여부	-	-	실시

<의결권 현황>

(기준일 : 2021년 12월 31일 )

(단위 : 주)

구 분	주식의 종류	주식수	비고
발행주식총수(A)	보통주	26,697,460	-
	우선주	-	-
의결권없는 주식수(B)	보통주	2,343,720	상법 제369조 제2항(자기주식) <분할外 단수주 포함>
	우선주	-	-
정관에 의하여 의결권 행사가 배제된 주식수(C)	보통주	-	-
	우선주	-	-
기타 법률에 의하여 의결권 행사가 제한된 주식수(D)	보통주	-	-
	우선주	-	-
의결권이 부활된 주식수(E)	보통주	-	-
	우선주	-	-
의결권을 행사할 수 있는 주식수 (F = A - B - C - D + E)	보통주	24,353,740	-
	우선주	-	-

※ 2019년 4월 24일 액면분할 이후 당사가 발행한 보통주식수는 추가상장분 포함해서 26,697,460주이며, 발행주식중 회사가 보유하고 있는 자기주식은 2,343,720주입니다. 또한 자기주식수를 제외할 경우 의결권행사 가능 주식수는 24,353,740주입니다.



## VII. 주주에 관한 사항

### 1. 최대주주 및 특수관계인의 주식소유 현황

(기준일 : 2021년 12월 31일 )

(단위 : 주, %)

성명	관계	주식의 종류	소유주식수 및 지분율				비고
			기 초		기 말		
			주식수	지분율	주식수	지분율	
엄정현	특수관계인	보통주	632,850	2.54	1,850,678	6.93	장내매수, 추가상장, 상속
엄정갑	특수관계인	보통주	1,342,390	5.39	0	0.00	피상속
엄정희	특수관계인	보통주	91,980	0.37	427,577	1.60	상속
엄정호	특수관계인	보통주	1,206,950	4.85	1,542,547	5.78	상속
엄신영	본인	보통주	2,074,138	8.33	2,074,138	7.77	-
조재근	특수관계인	보통주	0	0.00	360,144	1.35	추가상장
조유안	특수관계인	보통주	871,104	3.50	871,104	3.26	-
조수안	특수관계인	보통주	815,329	3.27	815,329	3.05	-
엄채윤	특수관계인	보통주	1,179,053	4.73	1,179,053	4.42	-
이지훈	특수관계인	보통주	0	0.00	360,144	1.35	추가상장
이염유주	특수관계인	보통주	820,329	3.29	820,329	3.07	-
이염윤우	특수관계인	보통주	800,329	3.21	800,329	3.00	-
엄재윤	특수관계인	보통주	977,426	3.92	977,426	3.66	-
엄신철	특수관계인	보통주	298,420	1.19	298,420	1.12	-
엄윤찬	특수관계인	보통주	289,920	1.16	289,920	1.09	-
엄신우	특수관계인	보통주	289,920	1.16	289,920	1.09	-
엄신길	특수관계인	보통주	261,470	1.05	261,470	0.98	-
최현욱	특수관계인	보통주	178,390	0.71	178,390	0.67	-
(주)하이스틸	계열사	보통주	150,000	0.60	150,000	0.56	-
계		보통주	12,279,998	49.35	13,546,918	50.74	-
		우선주	-	-	-	-	-

※ 상기 최대주주 및 특수관계인의 당기말 소유주식수 및 지분율은 장내매수, 전환사채 전환권 행사에 따른 추가상장 및 상속등으로 인해 증가하였습니다.

### 2. 최대주주에 관한 사항(최대주주의 주요경력 및 개요)

: 당사의 최대주주는 엄신영으로 2015년부터 당사의 부사장 직을 맡고있습니다.

또한, 현재 한영강재공업(주)의 이사를 겸임하고 있습니다.

<최대주주 주요 경력 사항>

최대주주 성명	직위	주요경력(최근 5년간)		
		기간	학력 및 경력사항	겸임현황
엄신영	부사장	1998~2003	· 연세대학교 경영학과	· 한영강재공업(주) 이사 => 2020년 4월 중임
		2003~2006	· 연세대학교 국제대학원	
		2008~2009	· 중국 칭화대학교 법학대학원	
		2006~2009	· University of Minnesota Law School	

	2011	· 미국 NY, NJ 변호사
	2011~2016	· 김·장 법률사무소 외국 변호사
	2016~현재	· 現)한일철강(주) 부사장

### 3. 최대주주 변동내역

<최대주주 변동내역>

(기준일 : 2021년 12월 31일 )

(단위 : 주, %)

변동일	최대주주명	소유주식수	지분율	변동원인	비고
2020년 05월 26일	엄 신 영	11,170,678	50.04	증여	최대주주 변경 (엄정현 => 엄신영)

※ 2020년 5월 22일과 5월 25일에 기존 최대주주(엄정현)의 지분과 특수관계인(엄정근)의 지분중 834,343(3.73%)주가 엄신영에게 증여 됨으로써 최대주주가 엄정현에서 엄신영으로 변동되었습니다. 또한, 최대주주 변동일인 2020년 5월 26일 이후 당기말 결산일 현재까지 최대주주 변동사항은 없습니다.

그리고, 상기 소유주식수는 2020년 5월 26일 최대주주 변경 당시 최대주주 및 특수관계인의 총 소유주식수이며, 2021년 12월 31일 현재 최대주주 및 특수관계인의 소유주식수는 추가 상장, 장내매수, 상속등으로 13,546,918주로 증가하였습니다.

### 4. 주식 소유현황

1) 5%이상 주주의 주식 소유현황

: 공시서류작성 기준일 현재 최대주주를 포함하여 5%이상 지분을 보유하고 있는 주주는 다음과 같습니다. 또한, 당사는 우리사주조합 운영실적이 없습니다.

<주식 소유현황>

(기준일 : 2021년 12월 31일 )

(단위 : 주)

구분	주주명	소유주식수	지분율(%)	비고
5% 이상 주주	엄 정 현	1,850,678	6.93	장내매수, 추가상장, 상속
	엄 신 영	2,074,138	7.77	-
	엄 정 호	1,542,547	5.78	상속
우리사주조합		-	-	-

2) 소액주주현황

<소액주주현황>

(기준일 : 2021년 12월 31일 )

(단위 : 주)

구분	주주			소유주식			비고
	소액 주주수	전체 주주수	비율 (%)	소액 주식수	총발행 주식수	비율 (%)	
소액주주	4,614	4,635	99.55	9,206,291	26,697,460	34.48	-

### 5. 주식사무

정관상 신주인수권의 내용	주1)
---------------	-----

결산일	12월 31일	정기주주총회	주2) 3월중
주주명부폐쇄시기	주3) 1월 1일부터 1월 31일까지		
주권의 종류	일주권, 오주권, 일십주권, 오십주권, 일백주권, 오백주권, 일천주권, 일만주권 (8종)		
명의개서대리인	한국예탁결제원 (02-3774-3523) 주소 : 서울특별시 영등포구 여의나루로4길 23		
주주의 특전	해당사항 없음	공고방법	회사의 인터넷 홈페이지 (http://www.hanilsteel.co.kr)

### 주1) 정관상 신주 인수권의 내용

#### 제 9 조 (주식의 발행 및 배정)

- ① 이 회사가 이사회 결의로 신주를 발행하는 경우 다음 각 호의 방식에 의한다.
1. 주주에게 그가 가진 주식 수에 따라서 신주를 배정하기 위하여 신주인수의 청약을 할 기회를 부여하는 방식
  2. 발행주식총수의 100분의 50을 초과하지 않는 범위 내에서 신기술의 도입, 재무구조의 개선 등 회사의 경영상 목적을 달성하기 위하여 필요한 경우 제1호 외의 방법으로 특정한 자(이 회사의 주주를 포함한다)에게 신주를 배정하기 위하여 신주인수의 청약을 할 기회를 부여하는 방식
  3. 발행주식총수의 100분의 50을 초과하지 않는 범위 내에서 제1호 외의 방법으로 불특정 다수인(이 회사의 주주를 포함한다)에게 신주인수의 청약을 할 기회를 부여하고 이에 따라 청약을 한 자에 대하여 신주를 배정하는 방식
- ② 제1항 제3호의 방식으로 신주를 배정하는 경우에는 이사회 결의로 다음 각 호의 어느 하나에 해당하는 방식으로 신주를 배정하여야 한다.
1. 신주인수의 청약을 할 기회를 부여하는 자의 유형을 분류하지 아니하고 불특정 다수의 청약자에게 신주를 배정하는 방식
  2. 관계 법령에 따라 우리사주조합원에 대하여 신주를 배정하고 청약되지 아니한 주식까지 포함하여 불특정 다수인에게 신주인수의 청약을 할 기회를 부여 하는 방식
  3. 주주에 대하여 우선적으로 신주인수의 청약을 할 수 있는 기회를 부여하고 청약되지 아니한 주식에 있는 경우 이를 불특정 다수인에게 신주를 배정받을 기회를 부여하는 방식
  4. 투자매매업자 또는 투자중개업자가 인수인 또는 주선인으로서 마련한 수요예측 등 관계 법규에서 정하는 합리적인 기준에 따라 특정한 유형의 자에게 신주인수의 청약을 할 수 있는 기회를 부여하는 방식
- ③ 제1항 제2호 및 제3호에 따라 신주를 배정하는 경우 상법 제416조 제1호, 제2호, 제2호의 2, 제3호 및 제4호에서 정하는 사항을 그 납입기일의 2주전까지 주주에게 통지하거나 공고하여야 한다. 다만, 자본시장과 금융투자업에 관한 법률 제165조의 9에 따라 주요사항보고서를 금융위원회 및 거래소에 공시함으로써 그 통지 및 공고를 갈음할 수 있다.
- ④ 제1항 각호의 어느 하나의 방식에 의해 신주를 발행할 경우에는 발행할 주식의 종류와 수 및 발행가격 등은 이사회 결의로 정한다.
- ⑤ 회사는 신주를 배정하는 경우 그 기일까지 신주인수의 청약을 하지 아니하거나 그 가액을 납입하지 아니한 주식에 발생하는 경우에 그 처리방법은 발행가액의 적정성 등 관련 법령에서 정하는 바에 따라 이사회 결의로 정한다.

- ⑥ 회사는 신주를 배정하면서 발생하는 단주에 대한 처리방법은 이사회 결의로 한다. 정
- ⑦ 회사는 제1항 제1호에 따라 신주를 배정하는 경우에는 주주에게 신주인수권증을 발행하여야 한다. 서

**주2) 정관상 정기주주총회 소집시기의 내용**

제 17 조 (소집시기)

- ① 이 회사의 주주총회는 정기주주총회와 임시주주총회로 한다.
- ② 정기주주총회는 매사업년도 종료후 3월 이내에, 임시주주총회는 필요에 따라 소집한다.

**주3) 정관상 주주명부의 폐쇄 및 기준일의 내용**

제 12 조 (주주명부의 폐쇄 및 기준일)

- ① 이 회사는 매년 1월 1일부터 1월 31일까지 권리에 관한 주주명부의 기재 변경을 정지한다.
- ② 이 회사는 매년 12월 31일 최종의 주주명부에 기재되어 있는 주주를 그 결산기에 관한 정기주주총회에서 권리를 행사할 주주로 한다.
- ③ 이 회사는 임시주주총회의 소집 기타 필요한 경우 이사회 결의로 3월을 경과하지 아니하는 일정한 기간을 정하여 권리에 관한 주주명부의 기재 변경을 정지하거나 이사회 결의로 정한 날에 주주명부에 기재되어 있는 주주를 그 권리를 행사할 주주로 할 수 있으며, 이사회가 필요하다고 인정하는 경우에는 주주명부의 기재 변경 정지와 기준일의 지정을 함께 할 수 있다. 회사는 이를 2주간전에 공고하여야 한다.

**6. 주가 및 주식거래실적**

(단위 : 원, 주)

종 류		7월	8월	9월	10월	11월	12월
기명식 보통주	최 고	3,280	3,100	3,815	3,635	3,280	2,810
	최 저	2,880	2,605	3,060	2,965	2,510	2,495
월간거래량		2,448,016	3,311,035	6,870,799	1,930,676	1,725,753	1,106,849

## VIII. 임원 및 직원 등에 관한 사항

### 1. 임원 및 직원 등의 현황

#### 1) 임원의 현황

: 당사의 임원은 총 13명으로 등기임원 5명, 미등기임원 8명이며, 사외이사 1명(비상근)을 제외하고는 모두 상근임원입니다.

<임원 현황>

(기준일 : 2021년 12월 31일 )

(단위 : 주)

성명	성별	출생년월	직위	등기임원 여부	상근 여부	담당 업무	주요경력	소유주식수		최대주주와 의 관계	재직기 간	임기 만료일
								의결권 있는 주식	의결권 없는 주식			
엄정현	남	1948년 09월	회장	사내이사	상근	총괄	한국외국어대학교 졸업 한일철강(주) 대표이사 사장	1,850,678	-	특수 관계인	47년 8개월	2022년 03월 22일
엄신영	여	1978년 06월	부사장	사내이사	상근	총괄	연세대학교 경영학과 연세대학교 국제대학원 중국 칭화대학교 법학대학원 University of Minnesota Law School 미국 NY, NJ 변호사 김·장 법률사무소 외국 변호사	2,074,138	-	최대주주 본인	6년 9개월	2024년 03월 23일
엄정근	남	1951년 02월	부회장	사내이사	상근	생산 총괄	광운대학교 졸업 한일철강(주) 상무이사	-	-	특수 관계인	42년 9개월	2024년 03월 23일
엄채운	여	1980년 05월	전무	미등기	상근	관리 총괄	서울대학교 경영전문대학원 졸업 School of Visual Arts 졸업 송암스페이스센터 디자인/기획	1,179,053	-	특수 관계인	6년 9개월	-
황영익	남	1953년 11월	사외 이사	사외이사	비상근	사외이사	서강대학교 경영대학원 졸업 (주)엘앤케이텍 대표이사 사장	-	-	관계없음	1년 9개월	2023년 03월 20일
송광을	남	1964년 09월	감사	감사	상근	감사	서강대학교 졸업 현대종합상사 경영지원본부장 중국 청도현대조선 관리부총경리	-	-	관계없음	5년 9개월	2022년 03월 22일
김정관	남	1970년 11월	상무	미등기	상근	영업 총괄	관동대학교 졸업 한일철강(주) 부장	-	-	관계없음	24년 11개월	-
정성용	남	1964년 05월	상무	미등기	상근	평택공장 공장장	동국대학교 전산원 졸업 한일철강(주) 부장	-	-	관계없음	35년 7개월	-
조성원	남	1962년 08월	이사	미등기	상근	물류센터 총괄	동국대학교 졸업 한일철강(주) 부장	-	-	관계없음	15년 11개월	-
최창우	남	1973년 06월	이사	미등기	상근	영업 부총괄	동국대학교 졸업 한일철강(주) 부장	-	-	관계없음	6년 1개월	-
이동구	남	1962년 12월	이사	미등기	상근	포항공장 공장장	영남공업 전문대학 졸업 한일철강(주) 부장	-	-	관계없음	25년 3개월	-
소환섭	남	1969년 11월	이사	미등기	상근	인천코일센터 공장장	송원 실업 전문대학 졸업 (주)하이стил 차장	-	-	관계없음	5년 11개월	-
박경업	남	1970년 12월	이사	미등기	상근	함덕공장 공장장	진도 실업 고등학교 졸업 대왕철강(주) 현장총괄	-	-	관계없음	2년 9개월	-

※ 겸임현황

성명	직위	주요경력 및 겸임현황(최근 5년간)		
		기간	학력 및 경력사항	겸임현황
엄정현	대표이사 회장	2010년 3월 ~ 2022년 3월 현재	· 한국외국어대 영어영문학과 졸업 · 한일철강(주) 사장	· 한영강재공업(주) 대표이사 사장 => 2019년 3월 중임 · (주)하이스틸 이사 => 2021년 3월 중임 · 한일해운(주) 대표이사 사장 => 2020년 3월 중임 · 강음한일강철유한공사 동사장 => 2003년 1월 선임
엄정근	이사	2010년 3월 ~ 2022년 3월 현재	· 광운대 전자공학과 졸업 · 한일철강(주) 상무이사	· 한영강재공업(주) 이사 => 2021년 3월 중임 · (주)하이스틸 대표이사 사장 => 2021년 3월 중임 · 한일해운(주) 이사 => 2020년 3월 중임 · 강음한일강철유한공사 동사 => 2003년 1월 선임
엄신영	부사장	2016년 12월 ~ 2022년 3월 현재	· 연세대학교 경영학과 · 연세대학교 국제대학원 · 중국 칭화대학교 법학대학원 · University of Minnesota Law School · 미국 NY, NJ 변호사 · 김·장 법률사무소 외국 변호사	· 한영강재공업(주) 이사 => 2020년 4월 중임
엄채윤	전무	2011년 12월 ~ 2022년 3월 현재	· 서울대학교 경영전문대학원 졸업 · School of Visual Arts 졸업 · 송암스페이스센터 디자인/기획	· 한영강재공업(주) 부사장 => 2020년 4월 중임
송광을	감사	2016년 3월 ~ 2022년 3월 현재	· 서강대학교 졸업 · 현대종합상사 경영지원본부장 · 중국 청도현대조선 관리부총경리	· 한일해운(주) 감사 => 2020년 3월 중임

2) 등기임원 선임 후보자 및 해임 대상자 현황

(기준일 : 2021년 12월 31일 )

구분	성명	성별	출생년월	사외이사 후보자 해당여부	주요경력	선·해임 예정일	최대주주와의 관계
선임	엄정현	남	1948년 09월	해당없음	한국외국어대학교 졸업 한일철강(주) 대표이사 사장	2022년 03월 22일	특수관계인
선임	엄신영	여	1978년 06월	해당없음	연세대학교 경영학과 연세대학교 국제대학원 중국 칭화대학교 법학대학원 University of Minnesota Law School 미국 NY, NJ 변호사 김·장 법률사무소 외국 변호사	2024년 03월 23일	최대주주 본인
선임	엄정근	남	1951년 02월	해당없음	광운대학교 졸업 한일철강(주) 상무이사	2024년 03월 23일	특수관계인

선임	황영익	남	1953년 11월	사외이사	서강대학교 경영대학원 졸업 (주)엘앤케이텍 대표이사 사장	2023년 03월 20일	관계없음
선임	송광을	남	1964년 09월	해당없음	서강대학교 졸업 현대종합상사 경영지원본부장 중국 청도현대조선 관리부총경리	2022년 03월 22일	관계없음

### 3) 직원 등 현황

(기준일 : 2021년 12월 31일 )

(단위 : 천원)

직원										소속 외 근로자			비고
사업부문	성별	직원 수					평균 근속연수	연간급여 총액	1인평균 급여액	남	여	계	
		기간의 정함이 없는 근로자		기간제 근로자		합 계							
		전체	(단시간 근로자)	전체	(단시간 근로자)								
철강제품 제조/판매/임대	남	102	0	11	0	113	7.03	5,374,326	47,560				-
철강제품 제조/판매/임대	여	11	0	0	0	11	3.10	452,710	41,155	-	-	-	-
합 계		113	0	11	0	124	6.6	5,827,036	46,992				-

※ 직원수 및 급여액에는 미등기임원이 포함되어있음(등기임원 제외).

### 4) 미등기임원 보수 현황

(기준일 : 2021년 12월 31일 )

(단위 : 천원)

구분	인원수	연간급여 총액	1인평균 급여액	비고
미등기임원	9	793,872	88,208	-

## 2. 임원의 보수 등

### 1) 임원의 보수 현황

: 당사는 이사 및 감사의 보수총액 한도를 주주총회의 결의로서 정하고 있으며, 2021년 3월 19일 정기주주총회를 통하여 제65기 이사의 보수총액 한도는 10억원(사내이사 및 사외이사를 모두 포함한 승인금액), 감사의 보수총액 한도는 1억원으로 정한바있습니다.

당기 세부지급내역은 다음과 같습니다.

<이사·감사 전체의 보수현황>

#### 1. 주주총회 승인금액

(단위 : 천원)

구분	인원수	주주총회 승인금액	비고
사내이사 및 사외이사	4	1,000,000	등기임원
감사	1	100,000	등기임원

2. 보수지급금액  
2-1. 이사·감사 전체

(단위 : 천원)

인원수	보수총액	1인당 평균보수액	비고
5	861,626	172,325	-

2-2. 유형별

(단위 : 천원)

구분	인원수	보수총액	1인당 평균보수액	비고
등기이사 (사외이사, 감사위원회 위원 제외)	3	771,080	257,026	-
사외이사 (감사위원회 위원 제외)	1	7,200	7,200	-
감사위원회 위원	0	0	0	-
감사	1	83,346	83,346	-

<보수지급금액 5억원 이상인 이사·감사의 개인별 보수현황>

1. 개인별 보수지급금액

(단위 : 천원)

이름	직위	보수총액	보수총액에 포함되지 않는 보수
-	-	-	-

- 해당사항 없음.

2. 산정기준 및 방법

: 기업공시서식 작성기준에 따라 현재 재임 중인 이사·감사에게 지급한 개인별 보수가 5억원 이상인 경우가 없으므로 본 항목의 기재를 생략합니다.

<보수지급금액 5억원 이상 중 상위 5명의 개인별 보수현황>

1. 개인별 보수지급금액

(단위 : 천원)

이름	직위	보수총액	보수총액에 포함되지 않는 보수
-	-	-	-



- 해당사항 없음.

2. 산정기준 및 방법

: 기업공시서식 작성기준에 따라 상위 5명의 개인별 보수현황은 해당사항 없으므로 본 항목의 기재를 생략합니다.

2) 주식매수선택권의 부여 및 행사현황

: 당사는 주식매수선택권과 관련하여 해당사항이 없습니다.

<주식매수선택권의 부여 및 행사현황>

<표1>

(단위 : 원)

구분	인원수	주식매수선택권의 공정가치 총액	비고
등기이사	-	-	-
사외이사	-	-	-
감사위원회 위원 또는 감사	-	-	-
계	-	-	-

- 해당사항 없음.

<표2>

(기준일 : 2021년 12월 31일 )

(단위 : 원, 주)

부여 받은자	관계	부여일	부여방법	주식의 종류	최초 부여 수량	당기변동수량		총변동수량		기말 미행사수량	행사기간	행사 가격
						행사	취소	행사	취소			
-	-	-	-	-	-	-	-	-	-	-	-	-

- 해당사항 없음.

## IX. 계열회사 등에 관한 사항

### 1. 계열회사 등의 현황

: 당사는 2021년 12월 31일 현재 당사를 제외하고 2개의 계열회사를 가지고 있습니다. 계열회사의 명칭은 한일해운(주), 강음한일강철유한공사(중국법인)이며, 현재 비상장 법인입니다

#### 1) 계열회사간 상호 지분관계

(2021년 12월 31일 현재)

(단위 : 백만원, %)

구 분		지분율(%)		
		한일철강(주)	한일해운(주)	강음한일강철유한공사
자본금		13,349	10,500	18,960
계열회사	한일철강(주)	해당없음	80	60
	한일해운(주)	-	해당없음	-
	강음한일강철유한공사	-	-	해당없음

#### 2) 임원 겸임 현황

: "VIII. 임원 및 직원 등에 관한 사항"을 참조하시기 바랍니다.

### 2. 계열회사 현황 및 타법인출자 현황(요약)

<계열회사 현황(요약)>

(기준일 : 2021년 12월 31일 )

(단위 : 사)

기업집단의 명칭	계열회사의 수		
	상장	비상장	계
한일해운(주) 강음한일강철유한공사	-	2	2

※상세 현황은 '상세표-2. 계열회사 현황(상세)' 참조

<타법인출자 현황(요약)>

(기준일 : 2021년 12월 31일 )

(단위 : 천원)

출자 목적	출자회사수			총 출자금액			
	상장	비상장	계	기초 장부 가액	증가(감소)		기말 장부 가액
					취득 (처분)	평가 손익	
경영참여	-	2	2	18,336,506	-	-	18,336,506
일반투자	-	-	-	-	-	-	-
단순투자	1	-	1	2,305,086	-	-	2,305,086

계	1	2	3	20,641,592	-	-	20,641,592
---	---	---	---	------------	---	---	------------

※상세 현황은 '상세표-3. 타법인출자 현황(상세)' 참조

## X. 대주주 등과의 거래내용

### 1. 최대주주등과의 거래내용

1) 회사간 지급보증 및 담보제공 내역

① 담보제공 내역(별도기준)

(단위 : US\$, 원)

성명 (법인명)	관 계	거 래 내 역				비고
		기 초	증 가	감 소	당기말	
강음한일유한공사	계열회사	-	-	-	-	-

② 지급보증 및 담보제공 내역(연결기준)

(원화단위 : 천원, 외화단위: US\$)			
제공한 회사	제공받은 회사	물건 또는 내용	한도금액
한일철강(주)	강음한일강철유한공사	토지, 건물 담보제공	-
(주)하이스틸	강음한일강철유한공사	차입금 지급보증	US\$ 3,674,990

2) 출자 및 출자지분 처분내역

(단위 : 천원)

성명 (법인명)	관 계	출자 및 출자지분 처분내역					비고
		출자지분의 종류	거 래 내 역				
			기 초	증 가	감 소	기말	
(주)하이스틸	관계회 사	관계기업투 자주식	15,950,723	-	-	15,950,723	-
강음한일강철 유한공사	종속회 사	지분법적용 투자주식	5,092,246	-	-	5,092,246	-
한일해운(주)	종속회 사	지분법적용 투자주식	-	-	-	-	-
합 계			21,042,969	-	-	21,042,969	-

### 2. 주주(최대주주 등 제외) · 임원 · 직원 및 기타 이해관계자와의 거래내용

(단위 : 천원)

구 분	관 계	거 래 내 용				비 고
		종 류	기 간	물품, 서비 스명	금 액	
(주)하이스틸	관계회사	원재료 구입	2021.01.01 ~	HR Coil	-	-
			2021.12.31			

		임가공	2021.01.01 ~ 2021.12.31	-	-	-
한영빌딩	기타	임차료	2021.01.01 ~ 2021.12.31	임차료	362,250	-

## XI. 그 밖에 투자자 보호를 위하여 필요한 사항

### 1. 공시내용 진행 및 변경사항

#### <주주총회 의사록 요약>

주총일자	안 건	결 의 내 용	비고
제64기 주주총회 (2021.3.19)	<ul style="list-style-type: none"> <li>- 제64기 재무제표(이익잉여금처분 계산서(안) 포함) 및 연결재무제표 승인의 건</li> <li>- 이사 선임의 건(사내이사 2명)</li> <li>- 이사 보수한도 승인의 건</li> <li>- 감사 보수한도 승인의 건</li> </ul>	<ul style="list-style-type: none"> <li>- 원안승인</li> <li>- 원안승인 사내이사 엄정근, 엄신영 재선임</li> <li>- 원안승인</li> <li>- 원안승인</li> </ul>	-
제63기 주주총회 (2020.3.20)	<ul style="list-style-type: none"> <li>- 제63기 재무제표(이익잉여금처분 계산서(안) 포함) 및 연결재무제표 승인의 건</li> <li>- 이사 선임의 건(사외이사 1명)</li> <li>- 이사 보수한도 승인의 건</li> <li>- 감사 보수한도 승인의 건</li> </ul>	<ul style="list-style-type: none"> <li>- 원안승인</li> <li>- 원안승인 사외이사 황영익 신규선임</li> <li>- 원안승인</li> <li>- 원안승인</li> </ul>	-

### 2. 우발부채 등에 관한 사항

#### 1) 우발채무 및 약정사항(연결기준)

(1) 연결실체는 거래처 등에 백지어음 5매와 어음 7매(액면가액: 5,384천원) 및 백지수표 1매를 수년전에 담보 등으로 제공하였으나 보고기간 종료일 현재 회수되지 아니하여 제권판결을 신청 중입니다.

<견질 또는 담보용 어음·수표 현황>

(기준일 : 2021년 12월 31일)

(단위 : 매,천원 )

제 출 처	매 수	금 액	비 고
은 행	-	-	-
금융기관(은행제외)	-	-	-
법 인	-	-	-
기타(개인)	13	5,384	어음:12 수표:1

(2) 보고기간 종료일 현재 연결실체가 금융기관과 체결한 주요 약정내용은 다음과 같습니다.

(원화단위 : 원, 외화단위 : USD)			
금융기관	구분	한도액	사용액
KEB하나은행	수입신용장	\$6,500,000.00	\$2,598,540.00
	기업구매자금	5,000,000,000	-

	원화지급보증	14,000,000,000	14,000,000,000
	시설자금	7,810,000,000	7,810,000,000
	일반자금	24,000,000,000	24,000,000,000
	외화지급보증	\$18,000,000.00	\$18,000,000.00
	외담대	1,499,000,000	-
신한은행	수입신용장	\$8,000,000.00	\$3,545,688.00
	기업구매자금	4,000,000,000	-
	일반자금	10,494,000,000	10,494,000,000
	외화자금	\$10,424,000.00	\$10,424,000.00
	외화지급보증	\$5,000,000.00	\$5,000,000.00
우리은행	수입신용장	\$6,000,000.00	\$0.00
	일반자금	10,000,000,000	10,000,000,000
	시설자금	2,000,000,000	2,000,000,000
	외화자금	\$3,840,000.00	\$3,840,000.00
부산은행	일반자금	1,260,000,000	-
NH농협은행	수입신용장	\$5,000,000.00	\$1,650,000.00
	외화자금	\$2,370,000.00	\$2,370,000.00
국민은행	외화자금	\$3,930,000.00	\$3,930,000.00
기업은행	외화자금	\$3,000,000.00	\$3,000,000.00
합 계		80,063,000,000	68,304,000,000
		\$72,064,000.00	\$54,358,228.00

### (3) 채무보증현황

: 연결기준 채무보증현황은 본 보고서 "X. 이해관계자와의 거래내용 중 1) 회사간 지급보증 및 담보제공 내역"을 참조하시기 바랍니다.

## 2) 우발채무 및 약정사항(별도기준)

(1) 당사는 거래처 등에 백지어음 5매와 어음 7매(액면가액: 5,384천원) 및 백지수표 1매를 견질로 제공하고 있습니다. 해당 어음은 상법상 소멸시효가 만료된 어음으로 현재 말소를 위한 제권판결을 준비 중에 있습니다.

<견질 또는 담보용 어음·수표 현황>

(기준일 :2021년 12월 31일)

(단위 : 매, 천원 )

제출처	매수	금액	비고
은행	-	-	-
금융기관(은행제외)	-	-	-
법인	-	-	-
기타(개인)	13	5,384	어음:12 수표:1

(2) 보고기간 종료일 현재 당사가 금융기관과 체결한 주요 약정내용은 다음과 같습니다.

(원화단위 : 원, 외화단위 : USD)			
금융기관	구분	한도액	사용액
KEB하나은행	수입신용장	\$6,500,000.00	\$2,598,540.00
	기업구매자금	5,000,000,000	0
	원화지급보증	14,000,000,000	14,000,000,000
	시설자금	7,810,000,000	7,810,000,000
	일반자금	24,000,000,000	24,000,000,000
	외화지급보증	\$18,000,000.00	\$18,000,000.00
	외담대	1,499,000,000	0
신한은행	수입신용장	\$8,000,000.00	\$3,545,688.00
	기업구매자금	4,000,000,000	0
	일반자금	10,494,000,000	10,494,000,000
	외화자금	\$10,424,000.00	\$10,424,000.00
	외화지급보증	\$5,000,000.00	\$5,000,000.00
우리은행	수입신용장	\$6,000,000.00	\$0.00
	일반자금	10,000,000,000	10,000,000,000
	시설자금	2,000,000,000	2,000,000,000
		\$3,840,000.00	\$3,840,000.00
부산은행	종합통장대출	1,260,000,000	0
NH농협은행	수입신용장	\$5,000,000.00	\$1,650,000.00
		\$2,370,000.00	\$2,370,000.00
국민은행	외화자금	\$3,930,000.00	\$3,930,000.00
합 계		80,063,000,000	68,304,000,000
		\$69,064,000.00	\$51,358,228.00

### 3. 제재 등과 관련된 사항

: 해당사항 없음.

### 4. 작성기준일 이후 발생한 주요사항 등 기타사항

: 해당사항 없음.



## XII. 상세표

### 1. 연결대상 종속회사 현황(상세)

(단위 : 백만원)

상호	설립일	주소	주요사업	최근사업연도말 자산총액	지배관계 근거	주요종속 회사 여부
강음 한일 강철유한공사	2003.01.15	중국 강소성 강음시 하항가도 장달로 56호	강관 제조, 판매	12,826	직·간접적으로 기업 의결권에 영향을 미침	해당사항없음
한일해운(주)	2008.02.11	경기도 평택시 포승읍 평택항로156번길 114	해상운송업	487	"	해당사항없음

### 2. 계열회사 현황(상세)

(기준일 : 2021년 12월 31일 )

(단위 : 사)

상장여부	회사수	기업명	법인등록번호
상장	-	-	-
		-	-
비상장	2	한일해운(주)	131311-0079790
		강음한일강철유한공사	112114754

### 3. 타법인출자 현황(상세)

(기준일 : 2021년 12월 31일 )

(단위 : 천원, 주, %)

법인명	상장 여부	최초취득일자	출자 목적	최초취득 금액	기초잔액			증가(감소)			기말잔액			최근사업연도 재무현황	
					수량	지분율	장부 가액	취득(처분)		평 가 손 익	수량	지분율	장부 가액	총자산	당기 순손익
								수량	금액						
(주)하이스틸 (국내 상장법인/ 관계회사)	상장	2003년 01월 01일	지분 참여	2,305,086	304,579	15.23	15,950,723	-	-	-	304,579	15.23	15,950,723	261,259,121	13,801,530
한일해운(주) (국내 비상장법인/ 종속회사)	비상장	2008년 02월 11일	경영 참여	9,936,506	-	80.0	-	-	-	-	-	80.0	-	486,726	-302,049
강음한일강철 유한공사 (해외 비상장법인/ 종속회사)	비상장	2003년 01월 15일	경영 참여	8,400,000	-	60.0	5,092,246	-	-	-	-	60.0	5,092,246	12,826,649	157,872
합 계					304,579	-	21,042,969	-	-	-	304,579	-	21,042,969	261,259,122	13,801,530

※ 최근사업연도 재무현황은 2021. 12. 31 기준으로 작성된 수치입니다.

## 【 전문가의 확인 】

### 1. 전문가의 확인

: 해당사항 없음.

### 2. 전문가와의 이해관계

: 해당사항 없음.